

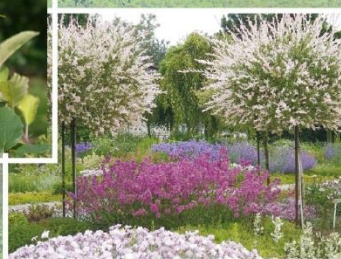

**Lubelski Ośrodek Doradztwa Rolniczego
w Końskowoli**

**Sprawozdanie z realizacji
rocznego programu działalności
w 2022 r.**



Końskowola, 2023 r.
www.wodr.konskowola.pl
wodr@wodr.konskowola.pl

Akceptuję:

.....
Dyrektor

Zatwierdzam:

.....
Minister Rolnictwa
i Rozwoju Wsi

Opracowanie: Tamara Siecińska - Dział Metodyki Doradztwa, Szkoleń i Wydawnictw
Redakcja techniczna: Dział Metodyki Doradztwa, Szkoleń i Wydawnictw
Kierujący: Wiesław Orzędowski – Dyrektor LODR w Końskowoli
Zaopiniowany: Rada Społeczna Doradztwa Rolniczego

Końskowola, 23.02.2023 r.

Spis treści

Wstęp	4
A. Charakterystyka ośrodka doradztwa rolniczego	6
B. Zakres i metodyka procesu sprawozdawczego	10
C. Działalność merytoryczna.....	10
C.1. Zadania realizowane na podstawie art. 4.2 ustawy o jednostkach doradztwa rolniczego	11
Zadanie 1. Prowadzenie szkoleń dla rolników i innych mieszkańców obszarów wiejskich	23
Zadanie 2. Prowadzenie działalności informacyjnej wspierającej rozwój produkcji rolniczej	33
Zadanie 3. Prowadzenie działalności w zakresie podnoszenia kwalifikacji zawodowych rolników i innych mieszkańców obszarów wiejskich	52
Zadanie 4. Udzielanie pomocy rolnikom i innym mieszkańcom obszarów wiejskich w zakresie sporządzania dokumentacji niezbędnej do uzyskania pomocy finansowej lub współfinansowanej ze środków pochodzących z funduszy Unii Europejskiej lub innych instytucji krajowych lub zagranicznych.....	53
Zadanie 5. Prowadzenie analiz rynku artykułów rolno-spożywczych i środków produkcji oraz gromadzenie i upowszechnianie informacji rynkowej w tym zakresie	56
Zadanie 6. Możliwość prowadzenia doświadczeń odmianowego w ramach porejestrowego doświadczeń odmianowego.....	58
Zadanie 7. Upowszechnianie metod produkcji rolniczej i stylu życia przyjaznego dla środowiska	59
Zadanie 8. Podejmowanie działań na rzecz zachowania dziedzictwa kulturowego i przyrodniczego wsi, ekologicznego i funkcjonalnego urządzania gospodarstwa rolnego.....	73
Zadanie 9. Upowszechnianie rozwoju agroturystyki i turystyki wiejskiej oraz prowadzenie promocji wsi jako atrakcyjnego miejsca wypoczynku.....	79
Zadanie 11. Prowadzenie analiz przemian w zakresie poziomu i jakości produkcji rolniczej i funkcjonowania gospodarstw rolnych oraz upowszechnianie wyników tych analiz w pracy doradczej	87
Zadanie 12. Udział w szacowaniu szkód łowieckich, a także ustalanie wysokości odszkodowania za te szkody zgodnie z przepisami ustawy z dnia 13 października 1995 r.- Prawo łowieckie.....	90
Zadanie 13. Ocena i akceptacja planów restrukturyzacji, o których mowa w ustawie z dnia 9 listopada 2018 r. o restrukturyzacji zadłużenia podmiotów prowadzących gospodarstwa rolne.....	91
C.2. Usługi odpłatne realizowane na podstawie art. 4.4 ustawy o jednostkach doradztwa rolniczego	92
C.3. Zadania realizowane w zakresie Sieci na rzecz innowacji w rolnictwie i na obszarach wiejskich (SIR).....	97
C.4. Zadania finansowane z innych źródeł, w tym w ramach Krajowej Sieci Obszarów Wiejskich (KSOW), Programu Rozwoju Obszarów Wiejskich (PROW).....	103
D. Współpraca z innymi instytucjami i samorządem.....	109
E. Wykaz ważniejszych wydarzeń.....	114
F. Działalność wydawnicza.....	115
G. Kształcenie i doskonalenie zawodowe kadry własnej.....	116
H. PODSUMOWANIE.....	117

Wstęp

Status prawny.

Lubelski Ośrodek Doradztwa Rolniczego z siedzibą w Końskowoli od dnia 20 sierpnia 2016 r. jest państwową jednostką organizacyjną posiadającą osobowość prawną (t.j. Dz. U. z 2020 r., poz. 721).

Program Działalności LODR w Końskowoli został opracowany z uwzględnieniem:

1. Statutu
2. Regulaminu Organizacyjnego LODR w Końskowoli.

Podstawy funkcjonowania:

1. Lubelski Ośrodek Doradztwa Rolniczego z siedzibą w Końskowoli działa na podstawie ustawy z dnia 22 października 2004 roku o jednostkach doradztwa rolniczego (t.j. Dz. U. z 2020 r. poz. 721).
2. Statut Lubelskiego Ośrodka Doradztwa Rolniczego z siedzibą w Końskowoli stanowiący Załącznik do Zarządzenia Nr 30 Ministra Rolnictwa i Rozwoju Wsi z dnia 19 sierpnia 2016 r. (poz. 22).
3. Regulamin Organizacyjny LODR w Końskowoli zatwierdzony przez Ministra Rolnictwa i Rozwoju Wsi z dnia 8 sierpnia 2019 r.

Rada Społeczna Doradztwa Rolniczego.

Rada Społeczna Doradztwa Rolniczego działająca przy Lubelskim Ośrodku Doradztwa Rolniczego w Końskowoli jest organem opiniodawczo-doradczym Dyrektora LODR w Końskowoli powoływanym przez Ministra Rolnictwa i Rozwoju Wsi na podstawie Ustawy z dnia 22 października 2004 r. o jednostkach doradztwa rolniczego (Dz. U. z 2020 r. poz. 721).

Do składu Rady Społecznej Doradztwa Rolniczego przy LODR w Końskowoli należą:

- Przedstawiciel Ministra Rolnictwa i Rozwoju Wsi: **Agnieszka Filipek**;
- Przedstawiciel Sejmiku Województwa Lubelskiego: **Tomasz Solis**;
- Przedstawiciel Zarządu Województwa Lubelskiego: **Ewa Szalachwiej**;
- Przedstawiciele Lubelskiej Izby Rolniczej: **Gustaw Jędrejek, Marta Gawron**;
- Przedstawiciele zgłoszeni przez związki zawodowe rolników działające na obszarze województwa:
 - Przedstawiciel Związku Zawodowego Rolnictwa „Samoobrona” - **Andrzej Rusiński**,
 - Przedstawiciel Niezależnego Samorządnego Związku Zawodowego Rolników Indywidualnych „Solidarność” - **Tomasz Obszański**,
 - Przedstawiciel Związku Zawodowego Centrum Narodowe Młodych Rolników - **Krzysztof Balka**,
 - Przedstawiciel Związku Zawodowego Rolników „Ojczyzna” - **Mariusz Gołębiowski**;
- Przedstawiciele zgłoszeni przez szkoły wyższe oraz instytuty badawcze, kształcące i realizujące działania na potrzeby rolnictwa i rozwoju wsi:
 - Przedstawiciel Uniwersytetu Przyrodniczego w Lublinie - **Prof. dr hab. Andrzej Woźniak**,

- Przedstawiciel Instytutu Uprawy Nawożenia i Gleboznawstwa PIB w Puławach - **Prof. dr hab. Janusz Podleśny**;
- Przedstawiciel szkoły ponadgimnazjalnej kształcącej na potrzeby rolnictwa, działającej w obszarze województwa: Zespół Szkół Centrum Kształcenia Rolniczego w Siennicy Różanej - **Stanisław Buk**.

Podstawa prawna sporządzania Sprawozdania z realizacji programu działalności.

Sprawozdanie z realizacji Programu Działalności LODR w Końskowoli zostało opracowane z uwzględnieniem Statutu Lubelskiego Ośrodka Doradztwa Rolniczego z siedzibą w Końskowoli oraz Regulaminu Organizacyjnego LODR w Końskowoli, opierając się na zadaniach wyznaczonych Ustawą o JDR z dnia 22 października 2004 roku.

A. Charakterystyka ośrodka doradztwa rolniczego

1. Ogólna informacja o zmianach organizacyjnych w 2022 r.

Struktura organizacyjna + schemat.

Centrala w Końskowoli z następującymi komórkami organizacyjnymi:

Dyrekcja

Dział Technologii Produkcji Rolniczej i Doświadczalnictwa

Dział Ekonomiki i Zarządzania Gospodarstwem Rolnym

Dział Rozwoju Obszarów Wiejskich

Dział Rolnictwa Ekologicznego i Ochrony Środowiska

Dział Teleinformatyki

Dział Metodyki Doradztwa, Szkoleń i Wydawnictw

Dział Adminstracyjno-Gospodarczy

Dział Księgowości

Dział Kadr i Organizacji Pracy

Stanowisko do Spraw Obsługi Prawnej

Stanowisko do Spraw Bezpieczeństwa i Higieny Pracy

Stanowisko do Spraw Bezpieczeństwa Informacji, Zarządzania Kryzysowego i Spraw
Obronnych

23 Powiatowe Zespoły Doradztwa Rolniczego

SCHEMAT STRUKTURY ORGANIZACYJNEJ LODR

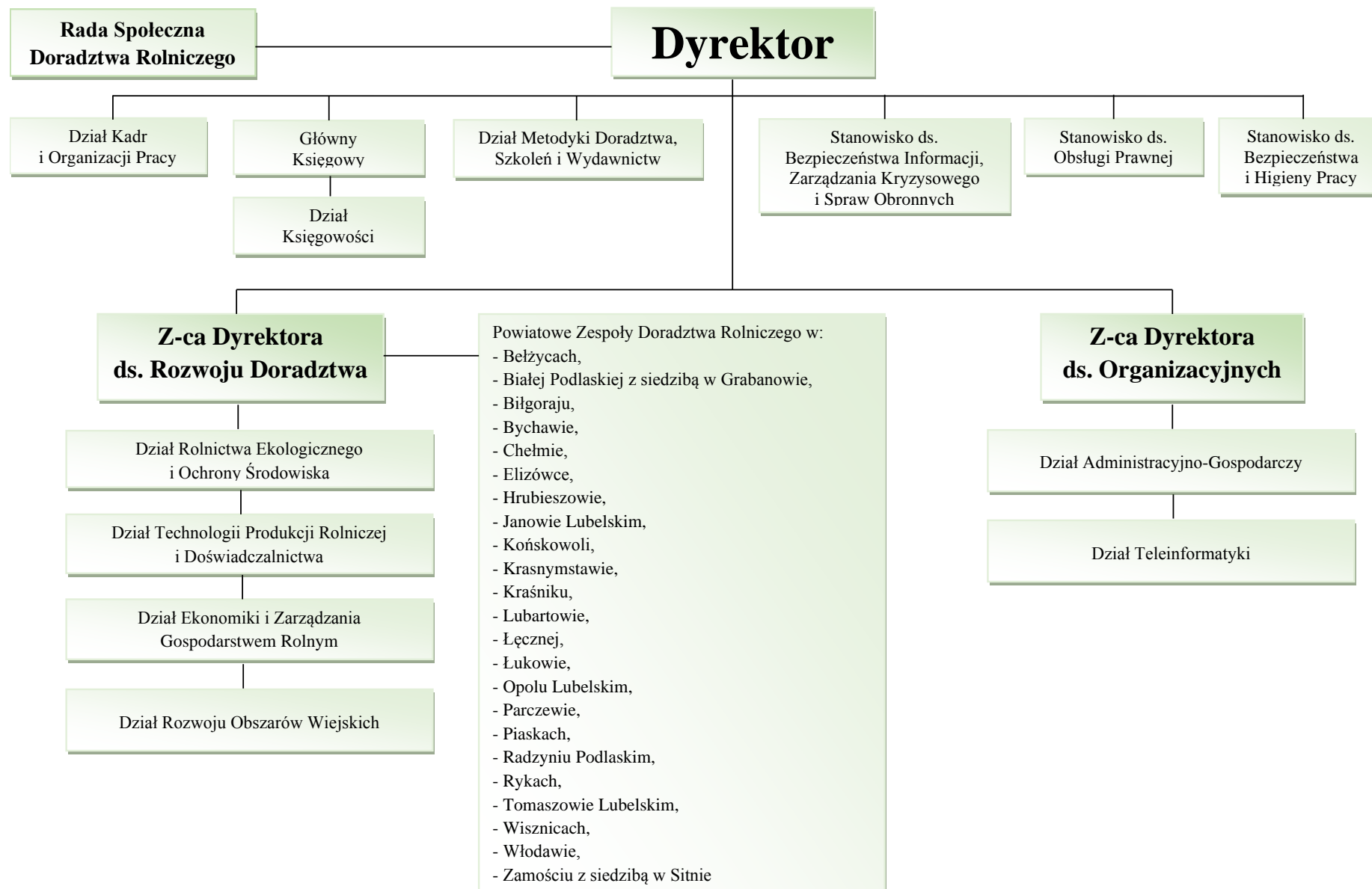

W województwie lubelskim jest 20 powiatów i 213 gmin (193 gminy wiejskie i miejsko-wiejskie i 20 miejskich), a na ich terenie pracują 23 Powiatowe Zespoły Doradztwa Rolniczego (PZDR) – z przynależnymi do nich gminami.

LODR w Końskowoli w 2022 r. zrealizował:

- budowę instalacji fotowoltaicznej,
- zakup serwera z oprogramowaniem,
- zakup zintegrowanej ochrony sieciowej,
- zakup miodarki radialnej,
- zakup kultywatora dłutowego.

W 2022 r. przeprowadzono również remont podpiwniczenia budynku biurowca w Końskowoli.

1. Informacja o zatrudnieniu (tabela A), stan na dzień 31 grudnia 2022 r.

Tab. A. Zatrudnienie w Lubelskim Ośrodku Doradztwa Rolniczego, stan na dzień 31.12.2022

L.p.	Komórki organizacyjne	Liczba zatrudnionych osób
1	2	3
1	Dyrektor	1
2	Zastępca dyrektora	1
3	Dział Księgowości	6
4	Dział Kadr i Organizacji Pracy	6
5	Dział Administracyjno - Gospodarczy	24
6	Dział Teleinformatyki	3
7	Dział Metodyki Doradztwa, Szkoleń i Wydawnictw	6
8	Dział Ekonomiki i Zarządzania Gospodarstwem Rolnym	8
9	Dział Rolnictwa Ekologicznego i Ochrony Środowiska	6
10	Dział Rozwoju Obszarów Wiejskich	10
11	Dział Technologii Produkcji Rolniczej i Doświadczalnictwa	12
12	Stanowisko samodzielne	2
13	Powiatowe Zespoły Doradztwa Rolniczego	189
14	Pozostali pracownicy (np. pole, sad, pasieka)	33
Razem		307

Tab. B. Zatrudnienie w Powiatowych Zespołach Doradztwa Rolniczego

L.p.	Powiatowe Zespoły Doradztwa Rolniczego	Liczba gmin	Liczba pracowników
1	2	3	4
1	PZDR w Bełżycach	5	5
2	PZDR w Białej Podlaskiej z/s w Grabanowie	10	13
3	PZDR w Biłgoraju	14	11
4	PZDR w Bychawie	6	6
5	PZDR w Chełmie	15	12
6	PZDR w Elizówce	6	6
7	PZDR w Hrubieszowie	8	8
8	PZDR w Janowie Lubelskim	7	7
9	PZDR w Końskowoli	11	8
10	PZDR w Krasnymstawie	10	10
11	PZDR w Kraśniku	10	10
12	PZDR w Lubartowie	13	9
13	PZDR w Łęcznej	6	7
14	PZDR w Łukowie	11	6
15	PZDR w Opolu Lubelskim	7	7
16	PZDR w Parczewie	7	8
17	PZDR w Piaskach	5	5
18	PZDR w Radzynie Podlaskim	8	6
19	PZDR w Rykach	6	5
20	PZDR w Tomaszowie Lubelskim	13	10
21	PZDR w Wisznicach	8	8
22	PZDR we Włodawie	8	4
23	PZDR w Zamościu z/s w Sitnie	19	18
Razem		213	189

B. Zakres i metodyka procesu sprawozdawczego

Etapy przygotowania sprawozdania z realizacji programu działalności.

- a) Pracownicy merytoryczni poszczególnych komórek organizacyjnych przygotowują swoje sprawozdania indywidualne, a kierownicy sporządzają sprawozdania z komórki organizacyjnej.
- b) Dział Metodyki Doradztwa, Szkoleń i Wydawnictw dokonuje opracowania sprawozdania opierając się na przesłanych sprawozdaniach i danych ze sprawozdawczości elektronicznej. Zostają sporządzone również załączniki w formie elektronicznej.
- c) Kierownictwo Jednostki opracowuje konkluzje (zamieszczone w części *H. Podsumowanie*).
- d) Sprawozdanie zostaje przedłożone Dyrektorowi do oceny i weryfikacji i po uwzględnieniu uwag Dyrektora zostaje przedłożone do zaopiniowania Radzie Społecznej Doradztwa Rolniczego, a następnie do zatwierdzenia przez Ministra Rolnictwa i Rozwoju Wsi.

C. Działalność merytoryczna

Całość działalności merytorycznej Lubelskiego Ośrodka Doradztwa Rolniczego w Końskowoli tworzą działania finansowane z dotacji celowej i zarobkowej, zadania finansowane z innych źródeł (SIR, KSOW, projekty, zadania zlecone), które są nieodpłatne dla klientów, oraz zadania finansowane przez klientów.

Podstawowym zadaniem doradztwa rolniczego jest udzielanie wszechstronnej pomocy rolnikom oraz mieszkańcom obszarów wiejskich w celu zwiększenia dochodów z gospodarstwa rolnego oraz działania mające na celu poprawę warunków życia rodzin wiejskich.

Zadania te zgodnie z art. 4 ust. 2-5 i art. 5 ustawy o jednostkach doradztwa rolniczego Lubelski Ośrodek Doradztwa Rolniczego w Końskowoli realizował poprzez:

- doradztwo indywidualne,
- organizowanie szkoleń, kursów i konferencji,
- organizowanie wystaw, pokazów, kolekcji, demonstracji i innych przedsięwzięć upowszechniających wiedzę rolniczą, nowe technologie produkcji i promujących produkty i wyroby przetwórstwa rolno-spożywczego,
- sporządzanie opracowań ekonomicznych, finansowych i technologicznych,
- prowadzenie działalności informacyjnej i wydawniczej.

W 2022 r. część usług szkoleniowych w związku z trwającą epidemią COVID-19 i zapotrzebowaniem przeprowadzono w formie webinarów i wideokonferencji.

Udzielano również wielu informacji i porad w formie on-line. Szczególnym zainteresowaniem cieszył się temat składania wniosków z działania „Restrukturyzacja małych gospodarstw”. W 2022 r. wiele porad i informacji dotyczyło również składania wniosków na dopłaty bezpośrednie

poprzez platformę eWniosekPlus. Ogromnym zainteresowaniem wśród rolników cieszyły się wnioski z KPO Wymiana w gospodarstwach rolnych pokryć dachowych wykonanych z materiałów zawierających azbest. Wiele czasu poświęcono także na propagowanie bezpiecznego chowu świń, ze względu na występujący w naszym województwie problem ASF.

Pracownicy LODR w Końskowoli udzielali bezpłatnej pomocy przy wypełnianiu wniosków o dopłaty do nawozów mineralnych, wniosków kłeskowych z tytułu gradobicia i nawalnego deszczu za 2021 r., wniosków na wyrównanie dochodu z produkcji trzody chlewnej na terenach objętych ASF, wniosków na Nieoprocentowaną pożyczkę dla producentów świń z obszarów ASF na sfinansowanie zobowiązań cywilnoprawnych; wniosków o Pomoc finansową dla producenta świń, którym zagraża utrata płynności finansowej w związku z ograniczeniami na rynku rolnym spowodowanymi epidemią COVID-19. Świadczyli również bezpłatną pomoc w wypełnianiu wniosków o przyznanie pomocy z tytułu kłesk żywiołowych - Wnioski suszowe w aplikacji on-line oraz Wnioski o udzielenie pomocy finansowej dla rodzin w związku z wystąpieniem suszy w gospodarstwie rolnym w 2022 r.

Ważnym tematem w 2022 r. były również zagadnienia gospodarowania wodą, mała retencja oraz Lokalne Partnerstwa ds. Wody.

W ramach Sieci na rzecz Innowacji w Rolnictwie LODR w Końskowoli realizował wiele ciekawych przedsięwzięć (opisane w Zad. C.3)

W 2022 r. realizowaliśmy również kilka projektów m. in. w ramach wsparcia korzystania z usług doradczych – KUD I i II, Transfer wiedzy, AgroFossilFree (opisane z Zad. C.4)

W 2022 r. „Lubelskie Aktualności Rolnicze” zajęły I miejsce w XXX edycji konkursu „Najlepsze Wydawnictwo Ośrodków Doradztwa Rolniczego w 2021 roku” w kategorii „Najlepsze czasopismo periodyczne”. Komisja konkursowa przeprowadziła ocenę i wybrała najlepsze - spośród 16 zgłoszonych - wydawnictwa wojewódzkich ośrodków doradztwa rolniczego w 2021 roku. Organizatorem konkursu jest Centrum Doradztwa Rolniczego w Brwinowie Oddział w Poznaniu we współpracy z Departamentem Innowacji, Cyfryzacji i Transferu Wiedzy MRiRW. Patronat honorowy nad Konkursem objął Wiceprezes Rady Ministrów Minister Rolnictwa i Rozwoju Wsi Henryk Kowalczyk. Jednym z kryteriów oceny zgłoszonych wydawnictw było zaangażowanie czasopism w promocję, wykorzystanie i popularyzację narzędzi pomocowych PROW 2014-2020.

C.1. Zadania realizowane na podstawie art. 4.2 ustawy o jednostkach doradztwa rolniczego

LODR w Końskowoli realizuje zadania na podstawie art. 4.2 ustawy o jednostkach doradztwa rolniczego:

- Zadanie 1. Prowadzenie szkoleń dla rolników i innych mieszkańców obszarów wiejskich.
- Zadanie 2. Prowadzenie działalności informacyjnej wspierającej rozwój produkcji rolniczej.
- Zadanie 3. Prowadzenie działalności w zakresie podnoszenia kwalifikacji zawodowych rolników i innych mieszkańców obszarów wiejskich.
- Zadanie 4. Udzielanie pomocy rolnikom i innym mieszkańcom obszarów wiejskich w zakresie sporządzania dokumentacji niezbędnej do uzyskania pomocy finansowej lub współfinansowanej ze środków pochodzących z funduszy Unii Europejskiej lub innych instytucji krajowych lub zagranicznych.

- Zadanie 5. Prowadzenie analiz rynku artykułów rolno-spożywczych i środków produkcji oraz gromadzenie i upowszechnianie informacji rynkowej w tym zakresie.
- Zadanie 6. Możliwość prowadzenia doświadczalnictwa odmianowego w ramach porejestrowego doświadczalnictwa odmianowego.
- Zadanie 7. Upowszechnianie metod produkcji rolniczej i stylu życia przyjaznego dla środowiska.
- Zadanie 8. Podejmowanie działań na rzecz zachowania dziedzictwa kulturowego i przyrodniczego wsi, ekologicznego i funkcjonalnego zarządzania gospodarstwem rolnym.
- Zadanie 9. Upowszechnianie rozwoju agroturystyki i turystyki wiejskiej oraz prowadzenie promocji wsi jako atrakcyjnego miejsca wypoczynku.
- Zadanie 10. Współdziałanie w realizacji zadań wynikających z programów rolnośrodowiskowych oraz programów działań mających na celu ograniczenie odpływu azotu ze źródeł rolniczych.
- Zadanie 11. Prowadzenie analiz przemian w zakresie poziomu i jakości produkcji rolniczej i funkcjonowania gospodarstw rolnych oraz upowszechnianie wyników tych analiz w pracy doradczej.
- Zadanie 12. Szacowanie szkód łowieckich, a także ustalanie wysokości odszkodowania za te szkody zgodnie z przepisami ustawy z dnia 13 października 1995 r. – Prawo łowieckie.
- Zadanie 13. Ocenienia i akceptowanie, planów restrukturyzacji o których mowa w ustawie z dnia 19 listopada 2018 r. o restrukturyzacji zadłużenia podmiotów prowadzących gospodarstwa rolne.

Zadania realizowane w 2022 r. powiązane były z wyznaczonymi priorytetami na szczeblu krajowym i wojewódzkim.

Priorytety działalności doradczej określone przez Ministerstwo Rolnictwa i Rozwoju Wsi:

1. Upowszechnianie informacji nt. zasad zapobiegania ASF i grypie ptaków

Zadanie 1. Prowadzenie szkoleń dla rolników i innych mieszkańców obszarów wiejskich.

Przeprowadzono szkolenia z zakresu Bioasekuracja w gospodarstwie rolnym (Z.1.B.6.) – 27 szkoleń dla 444 osób.

Zadanie 2. Prowadzenie działalności informacyjnej wspierającej rozwój produkcji rolniczej.

Udzielono 1050 informacji; opracowano 1 artykuł do Lubelskich Aktualności Rolniczych – (Z.2.B.6.)

Zadanie 7. Upowszechnianie metod produkcji rolniczej i stylu życia przyjaznego dla środowiska.

Udzielono 1033 porady (Z.7.B.6.)

2. Dostosowanie do zmian klimatycznych oraz ochrona wód, gleby i powietrza (uwzględniająca wymagania ramowej dyrektywy wodnej, dyrektywy azotanowej, dyrektywy NEC, aktualnych inicjatyw Zielonego Ładu), w tym:

a) racjonalne gospodarowanie wodą w rolnictwie (w tym poprzez zwiększenie retencji wodnej i działalność lokalnych partnerstw wodnych).

Zadanie 1. Prowadzenie szkoleń dla rolników i innych mieszkańców obszarów wiejskich.

Przeprowadzono szkolenia z zakresu zasad przeciwdziałania i adaptacji do zmian klimatu na poziomie gospodarstwa (Z.1.M.3.) – 15 szkoleń dla 278 osób.

Zadanie 2. Prowadzenie działalności informacyjnej wspierającej rozwój produkcji rolniczej.

Udzielono 133 informacje, opracowano materiały na stronę www. – 1 i 2 artykuły do Lubelskich Aktualności Rolniczych, jak również 1 audycję radiową - (Z.2.M.3.).

Zadanie 7. Upowszechnianie metod produkcji rolniczej i stylu życia przyjaznego dla środowiska.

Udzielono 214 porad , zrealizowano 1 doradztwo grupowe (11 osób) - „Zwiększenie retencji wodnej i działalność lokalnych partnerstw wodnych” (Z.7.M.3.).

b) dobre praktyki rolnicze mające na celu ochronę wód przed zanieczyszczeniem azotanami pochodzącymi ze źródeł rolniczych i program azotanowy.

Zadanie 1. Prowadzenie szkoleń dla rolników i innych mieszkańców obszarów wiejskich.

Przeprowadzono szkolenia z zakresu zasad ochrony wód przed zanieczyszczeniami ze źródeł rolniczych, dyrektywa azotanowa i ramowa dyrektywa wodna (Z.1.P.1.) – 33 szkolenia dla 563 osób.

Zadanie 2. Prowadzenie działalności informacyjnej wspierającej rozwój produkcji rolniczej.

Udzielono 1098 informacji (Z.2.P.1.).

Zadanie 10. Współdziałanie w realizacji zadań wynikających z programów rolnośrodowiskowych oraz programów działań mających na celu ograniczenie odpływu azotu ze źródeł rolniczych.

Udzielono 1431 porad (Z.7.P.1.).

c) ochrona i sposoby utrzymania żyzności gleb.

Zadanie 1. Prowadzenie szkoleń dla rolników i innych mieszkańców obszarów wiejskich.

Przeprowadzono szkolenia z zakresu: Innowacyjne systemy uprawy roli jako sposób na poprawę żyzności gleby (Z.1.A.1.), Racjonalny płodozmian jako podstawowy element zachowania żyzności gleb; Wpływ uprawy poplonów na żyzność gleby (Z.1.B.1.), Zarządzanie żyznością gleby w gospodarstwie ekologicznym (Z.1.D.1.) – 34 szkolenia dla 525 osób.

Zadanie 2. Prowadzenie działalności informacyjnej wspierającej rozwój produkcji rolniczej.

Udzielono 679 informacji, opracowano materiały na stronę www. – 2 i 3 artykuły do Lubelskich Aktualności Rolniczych – (Z.2.A.1.), (Z.2.B.1.), Z.2.D.1.).

Zadanie 7. Upowszechnianie metod produkcji rolniczej i stylu życia przyjaznego dla środowiska.

Udzielono 758 porad (Z.7.A.1.), (Z.7.B.1.), (Z.7.D.1.), zrealizowano 38 demonstracji - Racjonalizacja nawożenia w oparciu o analizę zasobności gleby oraz właściwy płodozmian – (Z.7.M.8.).

d) dobre praktyki rolnicze dotyczące ograniczenia emisji amoniaku do powietrza.

Zadanie 1. Prowadzenie szkoleń dla rolników i innych mieszkańców obszarów wiejskich.

Przeprowadzono szkolenia z zakresu: Poprawa warunków środowiskowych w budynkach dla bydła, Poprawa warunków środowiskowych w budynkach dla świń (Z.1.B.4.), Dobre praktyki rolnicze dotyczące ograniczenia emisji amoniaku do powietrza, Prawidłowe zagospodarowanie odchodów i ograniczenie emisji zanieczyszczeń do środowiska z gospodarstw zajmujących się produkcją zwierzęcą (Z.1.L.1.) – 17 szkoleń dla 243 osób.

Zadanie 2. Prowadzenie działalności informacyjnej wspierającej rozwój produkcji rolniczej.

Udzielono 75 informacji, opracowano materiały na stronę www. – 2 i 1 artykuł do Lubelskich Aktualności Rolniczych – (Z.2.B.4.), (Z.2.L.1.).

Zadanie 7. Upowszechnianie metod produkcji rolniczej i stylu życia przyjaznego dla środowiska. Udzielono 86 porad (Z.7.B.4.), zrealizowano 1 doradztwo grupowe (11 osób) – „Ograniczenie emisji amoniaku do powietrza w produkcji trzody chlewnej” (Z.7.A.2.).

e) dobre praktyki dotyczące redukcji gazów cieplarnianych.

Zadanie 1. Prowadzenie szkoleń dla rolników i innych mieszkańców obszarów wiejskich.

Przeprowadzono szkolenia z zakresu: Poprawa warunków środowiskowych w budynkach dla bydła, Poprawa warunków środowiskowych w budynkach dla świń (Z.1.B.4.), Powszechne stosowanie energetyki prosumenckiej jako sposobu zmniejszania efektu cieplarnianego (Z.1.M.4.) – 9 szkoleń dla 135 osób.

Zadanie 2. Prowadzenie działalności informacyjnej wspierającej rozwój produkcji rolniczej.

Udzielono 5 informacji (Z.2.B.4.), (Z.2.M.4.).

Zadanie 7. Upowszechnianie metod produkcji rolniczej i stylu życia przyjaznego dla środowiska.

Udzielono 39 porad (Z.7.B.4.), (Z.2.M.4.).

f) ograniczanie ryzyka związanego ze stosowaniem środków ochrony roślin.

Zadanie 1. Prowadzenie szkoleń dla rolników i innych mieszkańców obszarów wiejskich.

Przeprowadzono szkolenia z zakresu: Przystosowanie praktyk rolniczych w celu ograniczenia stosowania chemicznych środków ochrony roślin (Z.1.B.1.), Bezpieczne stosowanie środków ochrony roślin w gospodarstwach rolnych (Z.1.B.5.) – 20 szkoleń dla 459 osób.

Zadanie 2. Prowadzenie działalności informacyjnej wspierającej rozwój produkcji rolniczej.

Udzielono 247 informacji (Z.2.B.1., Z.2.B.5.), opracowano materiały na stronę www. – 1 i 5 artykułów do Lubelskich Aktualności Rolniczych – 5 (Z.2.B.1, Z.2.B.5.).

Zadanie 7. Upowszechnianie metod produkcji rolniczej i stylu życia przyjaznego dla środowiska.

Udzielono 240 porad (Z.7.B.1, Z.7.B.5.), zrealizowano 1 doradztwo grupowe dla 10 osób („Przystosowanie praktyk rolniczych w celu ograniczenia stosowania chemicznych środków ochrony roślin”- Z.7.B.1.) 1 pokaz dla 28 osób – „Pokaz badania technicznego i kalibracji opryskiwacza polowego BURY Perkoz 800L” (Z.7.B.1.), 14 demonstracji - Właściwa regulacja oraz prawidłowy dobór parametrów pracy maszyn i urządzeń rolniczych gwarantujący dobre wykonanie zabiegu agrotechnicznego – (Z.7.B.1.).

3. Produkcja żywności wysokiej jakości, w tym w zakresie:

a) rolnictwa ekologicznego,

Zadanie 1. Prowadzenie szkoleń dla rolników i innych mieszkańców obszarów wiejskich.

Przeprowadzono szkolenia z zakresu Produkcja metodami ekologicznymi– 45 szkoleń dla 979 osób, 2 konferencje dla 45 osób - Produkcja metodami ekologicznymi (Z.1.D.1.)

Zadanie 2. Prowadzenie działalności informacyjnej wspierającej rozwój produkcji rolniczej.

Udzielono 560 informacji, opracowano materiały na stronę www. – 4, 22 artykuły do Lubelskich Aktualności Rolniczych, 1 audycja radiowa, 1 artykuł w innych wydawnictwach, 1 stoisko informacyjno-promocyjne - (Z.2.D.1).

Zadanie 7. Upowszechnianie metod produkcji rolniczej i stylu życia przyjaznego dla środowiska.

Udzielono 1073 porady, przeprowadzono 2 doradztwa grupowe dla 20 osób („Problemy w prowadzeniu gospodarstw ekologicznych”), 5 konkursów, 43 demonstracje - Poprawa efektów ekonomicznych gospodarstw rolnych poprzez zmianę systemu produkcji z konwencjonalnej na

metody ekologiczne, Technologia uprawy wybranego gatunku roślin rolniczych w gospodarstwie ekologicznym, Technologia uprawy wybranego gatunku roślin ogrodniczych w gospodarstwie ekologicznym – (Z.7.D.1.).

b) bezpieczeństwa żywności oraz ochrony zwierząt w zakresie przepisów obowiązujących przy uboju z konieczności zwierząt gospodarskich kopytnych poza rzeźnią,

Zadanie 1. Prowadzenie szkoleń dla rolników i innych mieszkańców obszarów wiejskich.

Przeprowadzono szkolenia z zakresu: Bezpieczeństwo żywności i pasz (Z.1.B.3.) – 6 szkoleń dla 89 osób.

Zadanie 2. Prowadzenie działalności informacyjnej wspierającej rozwój produkcji rolniczej.

Udzielono 178 informacji, opracowano 1 artykuł do Lubelskich Aktualności Rolniczych – (Z.2.B.3.).

Zadanie 7. Upowszechnianie metod produkcji rolniczej i stylu życia przyjaznego dla środowiska.

Udzielono 260 porad (Z.7.B.3.).

c) przeciwdziałania antybiotykooporności u ludzi i zwierząt,

Zadanie 1. Prowadzenie szkoleń dla rolników i innych mieszkańców obszarów wiejskich.

Przeprowadzono szkolenia z zakresu: Przeciwdziałanie antybiotykooporności u ludzi (Z.1.F.1.), Alternatywne do antybiotyków metody poprawy dobrostanu w produkcji zwierzęcej, Przeciwdziałanie antybiotykooporności u zwierząt (Z.1.M.7.) – 13 szkoleń dla 178 osób.

Zadanie 2. Prowadzenie działalności informacyjnej wspierającej rozwój produkcji rolniczej.

Udzielono 51 informacji (Z.2.F.1., Z.2.M.7.).

Zadanie 7. Upowszechnianie metod produkcji rolniczej i stylu życia przyjaznego dla środowiska.

(Z.7.M.7.), **Zadanie 8.** Podejmowanie działań na rzecz zachowania dziedzictwa kulturowego i przyrodniczego wsi, ekologicznego i funkcjonalnego zarządzania gospodarstwa rolnego (Z.8.F.1.)
Udzielono 52 porady.

d) zdrowia zwierząt ze szczególnym uwzględnieniem zagadnień dotyczących chorób zwierząt, w tym chorób, które przenoszą się lub są przenoszone na ludzi, ogólnych zasad bioasekuracji, zależności między zdrowiem zwierząt, dobrostanem zwierząt i zdrowiem ludzi,

Zadanie 1. Prowadzenie szkoleń dla rolników i innych mieszkańców obszarów wiejskich.

Przeprowadzono szkolenia z zakresu: Ochrona zdrowia świń (Z.1.B.2.), Wymagania w zakresie ochrony świń (dobrostan) (Z.1.B.3.) – 9 szkoleń dla 135 osób.

Zadanie 2. Prowadzenie działalności informacyjnej wspierającej rozwój produkcji rolniczej.

Udzielono 22 informacje, (Z.2.B.3.), opracowano 1 artykuł do Lubelskich Aktualności Rolniczych – (Z.2.B.2.).

Zadanie 7. Upowszechnianie metod produkcji rolniczej i stylu życia przyjaznego dla środowiska.

Udzielono 41 porad (Z.7.B.3.).

e) produkcji i wykorzystania krajowych źródeł białka,

Zadanie 1. Prowadzenie szkoleń dla rolników i innych mieszkańców obszarów wiejskich.

Przeprowadzono szkolenia z zakresu: Pasze białkowe w żywieniu zwierząt, Pasze niemodyfikowane genetycznie w żywieniu zwierząt, ze szczególnym uwzględnieniem krajowych źródeł białka (Z.1.B.2.) – 9 szkoleń dla 132 osób.

Zadanie 2. Prowadzenie działalności informacyjnej wspierającej rozwój produkcji rolniczej.

Udzielono 38 informacji, opracowano 1 artykuł do Lubelskich Aktualności Rolniczych – (Z.2.B.2.).

Zadanie 7. Upowszechnianie metod produkcji rolniczej i stylu życia przyjaznego dla środowiska.

Udzielono 74 porady (Z.7.B.2.).

f) ograniczania ryzyka rozprzestrzeniania się bakteriozy pierścieniowej ziemniaka oraz agrofagów kwarantannowych ziemniaka,

Zadanie 1. Prowadzenie szkoleń dla rolników i innych mieszkańców obszarów wiejskich.

Przeprowadzono szkolenia z zakresu: Ograniczenie ryzyka rozprzestrzeniania agrofagów kwarantannowych ziemniaka (Z.1.B.1.) – 9 szkoleń dla 130 osób.

Zadanie 2. Prowadzenie działalności informacyjnej wspierającej rozwój produkcji rolniczej.

Udzielono 60 informacji, opracowano 2 artykuły do Lubelskich Aktualności Rolniczych – (Z.2.B.1.).

Zadanie 7. Upowszechnianie metod produkcji rolniczej i stylu życia przyjaznego dla środowiska.

Udzielono 91 porad (Z.7.B.1.), przeprowadzono 1 doradztwo grupowe dla 10 osób („Problemy w uprawie ziemniaków jadalnych” Z.7.A.1.).

4. Produkcja żywności w gospodarstwie i wprowadzanie jej na rynek na małą skalę, w tym w ramach takich form działalności jak: rolniczy handel detaliczny, działalność marginalna, lokalna i ograniczona, sprzedaż bezpośrednia oraz rzeźnie o małej zdolności produkcyjnej położone na terenie gospodarstwa;

Zadanie 1. Prowadzenie szkoleń dla rolników i innych mieszkańców obszarów wiejskich.

Przeprowadzono szkolenia z zakresu: Prowadzenie przetwórstwa w ramach działalności marginalnej, lokalnej i ograniczonej (MLO) (Z.1.A.3.), Krótkie łańcuchy dostaw (od pola do stołu), w tym sprzedaż bezpośrednia, dostawy bezpośrednie, działalność marginalna, lokalna i ograniczona (Z.1.J.2.), Rolniczy handel detaliczny (Z.1.J.3.) – 29 szkoleń dla 1012 osób, konferencję „Produkcja żywności w gospodarstwie i wprowadzanie jej na rynek na małą skalę” – 1 dla 31 osób.

Zadanie 2. Prowadzenie działalności informacyjnej wspierającej rozwój produkcji rolniczej.

Udzielono 364 informacje, (Z.2.A.3., Z.2.J.2, Z.2.J.3.), opracowano materiał na stronę www. -1, 3 artykuły do Lubelskich Aktualności Rolniczych – (Z.2.J.2.).

Zadanie 7. Upowszechnianie metod produkcji rolniczej i stylu życia przyjaznego dla środowiska (Z.7.A.3.).

Zadanie 8. Podejmowanie działań na rzecz zachowania dziedzictwa kulturowego i przyrodniczego wsi, ekologicznego i funkcjonalnego zarządzania gospodarstwem rolnym (Z.8.J.2., Z.8.J.3.) Udzielono 294 porady, przeprowadzono 5 demonstracji - Organizacja sprzedaży bezpośredniej z gospodarstw w praktyce – (Z.8.J.2.).

5. Pozżywnościowe wykorzystanie surowców i produktów rolniczych;

Zadanie 1. Prowadzenie szkoleń dla rolników i innych mieszkańców obszarów wiejskich.

Przeprowadzono szkolenia z zakresu: Rodzaje biomasy na cele energetyczne, Rośliny przydatne do celów energetycznych, Wykorzystanie na obszarach wiejskich instalacji OZE takich jak: kolektory do podgrzewania wody, panele fotowoltaiczne, małe turbiny wiatrowe, wodne, systemy rekuperacji (wentylacja z odzyskiem ciepła), pompy ciepła (pobierające ciepło np. z gleby, powietrza), kotły na biomasę i inne (Z.1.M.5.) – 10 szkoleń dla 173 osób.

Zadanie 2. Prowadzenie działalności informacyjnej wspierającej rozwój produkcji rolniczej.

Udzielono 47 informacji.

Zadanie 7. Upowszechnianie metod produkcji rolniczej i stylu życia przyjaznego dla środowiska. Udzielono 72 porady, przeprowadzono 6 demonstracji - Produkcja odnawialnych źródeł energii na poziomie gospodarstwa (rośliny energetyczne, kolektory słoneczne, bioelektrownie itp.) - (Z.7.M.5.).

6. Współpraca i różne formy wspólnego działania (formalne i nieformalne), w szczególności grupy i organizacje producentów, spółdzielnie, grupy operacyjne EPI;

Zadanie 1. Prowadzenie szkoleń dla rolników i innych mieszkańców obszarów wiejskich.

Przeprowadzono szkolenia z zakresu: Zasady tworzenia i funkcjonowanie grup producentów rolnych, grup i organizacji producentów owoców i warzyw, zrzeszeń i innych form organizacji (Z.1.H.1.) – 11 szkoleń dla 178 osób.

Zadanie 2. Prowadzenie działalności informacyjnej wspierającej rozwój produkcji rolniczej.

Udzielono 115 informacji, opracowano materiały na stronę www. – 2, 3 artykuły do Lubelskich Aktualności Rolniczych – (Z.2.H.1.),

Zadanie 7. Upowszechnianie metod produkcji rolniczej i stylu życia przyjaznego dla środowiska.

Udzielono 148 porad, przeprowadzono 2 doradztwa grupowe dla 21 osób („Bariery i ograniczenia procesu integrowania się rolników w grupy producenckie – szanse rozwoju i korzyści finansowe dla grup producentów rolnych”), 2 demonstracje - Wspieranie organizowania się rolników w grupy/organizacje producentów oraz pomoc w przygotowaniu dokumentacji związanej z rejestracją i funkcjonowaniem grup producenckich - (Z.7.H.1.).

7. Prowadzenie i wykorzystanie ewidencji przychodów i rozchodów rolników;

Zadanie 1. Prowadzenie szkoleń dla rolników i innych mieszkańców obszarów wiejskich.

Przeprowadzono szkolenia z zakresu: Rachunkowość rolna (Z.1.C.1.), Rachunkowość podatkowa (Z.1.C.2.) – 55 szkoleń dla 2545 osób, konferencje – „Rachunkowość w gospodarstwie rolnym” – 2 dla 289 osób (Z.1.C.1.).

Zadanie 2. Prowadzenie działalności informacyjnej wspierającej rozwój produkcji rolniczej.

Udzielono 2516 informacji, opracowano materiały na stronę www. – 6, 15 artykułów do Lubelskich Aktualności Rolniczych – (Z.2.C.1., Z.2.C.2.).

Zadanie 11. Przeprowadzenie analiz przemian w zakresie poziomu i jakości produkcji rolniczej i funkcjonowania gospodarstw rolnych oraz upowszechnianie wyników tych analiz w pracy doradczej.

Udzielono 3195 porad (Z.11.C.1., Z.11.C.2.), przeprowadzono 37 demonstracji - Wdrożenie i prowadzenie zapisów księgowych pod potrzeby rozliczania podatku VAT na zasadach ogólnych, Analiza struktury kosztów działalności operacyjnej w gospodarstwie rolnym na podstawie rozliczeń podatku VAT - (Z.11.C.2.).

8. Wdrażanie Wspólnej Polityki Rolnej, w tym upowszechnianie informacji na temat założeń Planu Strategicznego WPR.

Zadanie 1. Prowadzenie szkoleń dla rolników i innych mieszkańców obszarów wiejskich.

Przeprowadzono szkolenia z zakresu: Wspólna Polityka Rolna po 2020 roku. (Z.1.G.2.), Zielony ład – uwarunkowania, narzędzia (Z.1.M.3.) – 35 szkoleń dla 577 osób.

Zadanie 2. Prowadzenie działalności informacyjnej wspierającej rozwój produkcji rolniczej.

Udzielono 350 informacji, opracowano materiały na stronę www. – 1, 5 artykułów do Lubelskich Aktualności Rolniczych – (Z.2.G.2., Z.2.M.3.).

Zadanie 4. Udzielanie pomocy rolnikom i innym mieszkańcom obszarów wiejskich w zakresie sporządzania dokumentacji niezbędnej do uzyskania pomocy finansowej lub współfinansowanej ze środków pochodzących z funduszy Unii Europejskiej lub innych instytucji krajowych lub zagranicznych (Z.4.I.2.).

Zadanie 7. Upowszechnianie metod produkcji rolniczej i stylu życia przyjaznego dla środowiska (Z.7.M.3.). Udzielono 415 porad, udzielono nieodpłatnej pomocy przy sporządzaniu dokumentacji - 4715 (Z.4.II.5.).

Priorytet przekrojowy:

A) poszerzanie współpracy i wymiany wiedzy pomiędzy partnerami Systemu Wiedzy i Innowacji w Rolnictwie (AKIS), w szczególności pomiędzy nauką a praktyką rolniczą. Działania ODR powinny odpowiadać na potrzeby rolników i uwzględniać upowszechnianie rozwiązań nowych lub innowacyjnych;

Priorytet ten był realizowany poprzez działania SIR, KSOW, projekty (Transfer wiedzy) - inicjowanie wymiany wiedzy i doświadczeń, identyfikacja bieżących problemów oraz poszukiwanie możliwości ich rozwiązania pomiędzy przedstawicielami różnych środowisk a rolnikami. Prezentowano również rolnikom efekty doświadczeń prowadzonych na polu i w sadzie doświadczalnym LODR - 16 sztuk (4 tematy).

- W ramach działań na rzecz rozwoju sieci gospodarstw demonstracyjnych:

CDR Brwinów jest koordynatorem krajowym tworzonej Sieci. Lubelski Ośrodek Doradztwa Rolniczego w Końskowoli jest partnerem Sieci. Na dzień 31 grudnia 2022 r. w województwie lubelskim na listę CDR wpisanych było 7 gospodarstw demonstracyjnych. KSGD jest stale rozbudowywana o nowe, pokazowe gospodarstwa o zróżnicowanych kierunkach produkcji. Baza przygotowana jest między innymi pod realizację działań umożliwiających dofinansowanie tych gospodarstw.

Tabela C. Realizacja zadań priorytetowych w 2022 roku

Numer priorytetu	Nazwa priorytetu	Szkolenie/ szkolenie zdalne		Szkolenie wyjazdowe		Konferencja/ konferencja zdalna		Porada indywidualna	Doradztwo grupowe		Pozostała działalność doradcza		Informacja	Broszura	Ulotka	Info na www	Art. w miesięczniku ODR	Inne wydawnictwa	Stoisko informacyjno- promocyjne	Pozostała działalność informacyjna	Pokaz		Demonstracja		Konkurs /olimpiada	Targi/wystawy	Pozostała działalność upowszechniowa		
		Liczba form	Liczba uczestników	Liczba form	Liczba uczestników	Liczba form	Liczba uczestników	Liczba odbiorców	Liczba form	Liczba odbiorców	Liczba form	Liczba odbiorców	Liczba odbiorców	Liczba odbiorców	Liczba odbiorców	Liczba odbiorców	Liczba odbiorców	Liczba odbiorców	Liczba odbiorców	Liczba odbiorców	Liczba odbiorców	Liczba odbiorców	Liczba odbiorców	Liczba odbiorców	Liczba odbiorców	Liczba odbiorców	Liczba odbiorców		
1	2	3	4	5	6	7	8	9	10	11	12	13	14	15	16	17	18	19	20	21	22	23	24	25	26	27	28		
1	upowszechnianie informacji nt. zasad zapobiegania ASF i grypie ptaków	27	444					1033					1050				1												
2	dostosowanie do zmian klimatycznych oraz ochrona wód, gleby i powietrza (uwzględniająca wymagania ramowej dyrektywy wodnej, dyrektywy azotanowej, dyrektywy NEC, aktualnych inicjatyw Zielonego Ładu), w tym	128	2201					2788	3	32			2297			6	12			2	1	28	52	52					
2a	<i>racjonalne gospodarowanie wodą w rolnictwie (w tym poprzez zwiększenie retencji wodnej i działalność lokalnych partnerstw wodnych),</i>	15	278					214	1	11			133			1	2			2									
2b	<i>dobre praktyki rolnicze mające na celu ochronę wód przed zanieczyszczeniem azotanami pochodzącymi ze źródeł rolniczych i program azotanowy,</i>	33	563					1431					1098																

Numer priorytetu	Nazwa priorytetu	Szkolenie/ szkolenie zdalne		Szkolenie wyjazdowe		Konferencja/ konferencja zdalna		Porada indywidualna	Doradztwo grupowe		Pozostała działalność doradcza		Informacja	Broszura	Ulotka	Info na www	Art. w miesięczniku ODR	Inne wydawnictwa	Stoisko informacyjno- promocyjne	Pozostała działalność informacyjna	Pokaz		Demonstracja		Konkurs /olimpiada	Targi/wystawy	Pozostała działalność upowszechnieniowa	
		Liczba form	Liczba uczestników	Liczba form	Liczba uczestników	Liczba form	Liczba uczestników	Liczba odbiorców	Liczba form	Liczba odbiorców	Liczba form	Liczba odbiorców	Liczba odbiorców	Liczba odbiorców	Liczba odbiorców	Liczba odbiorców	Liczba odbiorców	Liczba odbiorców	Liczba odbiorców	Liczba odbiorców	Liczba form	Liczba uczestników	Liczba form	Liczba uczestników	Liczba form	Liczba uczestników	Liczba form	Liczba uczestników
1	2	3	4	5	6	7	8	9	10	11	12	13	14	15	16	17	18	19	20	21	22	23	24	25	26	27	28	
2c	<i>ochrona i sposoby utrzymania żyzności gleb;</i>	34	525					758					679			2	3						38	38				
2d	<i>dobre praktyki rolnicze dotyczące ograniczenia emisji amoniaku do powietrza,</i>	17	243					86	1	11			75			2	1											
2e	<i>dobre praktyki dotyczące redukcji gazów cieplarnianych,</i>	9	135					39					5															
2f	<i>ograniczanie ryzyka związanego ze stosowaniem środków ochrony roślin,</i>	20	459					240	1	10			247			1	5				1	28	14	14				
3	produkcja żywności wysokiej jakości, w tym w zakresie:	91	1643			2	45	1591	3	30			909			5	27		1	2		43	43	5				
3a	<i>rolnictwa ekologicznego,</i>	45	979			2	45	1073	2	20			560			4	22		1	2		43	43	5				
3b	<i>bezpieczeństwa żywności oraz ochrony zwierząt w zakresie przepisów obowiązujących przy uboju z konieczności zwierząt gospodarskich kopytnych poza rzeźnią,</i>	6	89					260					178				1											

Numer priorytetu	Nazwa priorytetu	Szkolenie/ szkolenie zdalne		Szkolenie wyjazdowe		Konferencja/ konferencja zdalna		Porada indywidualna	Doradztwo grupowe		Pozostała działalność doradczą		Informacja	Broszura	Ulotka	Info na www	Art. w miesięczniku ODR	Inne wydawnictwa	Stoisko informacyjno- promocyjne	Pozostała działalność informacyjna	Pokaz		Demonstracja		Konkurs /olimpiada	Targi/wystawy	Pozostała działalność upowszechnieniowa	
		Liczba form	Liczba uczestników	Liczba form	Liczba uczestników	Liczba form	Liczba uczestników	Liczba odbiorców	Liczba form	Liczba odbiorców	Liczba form	Liczba odbiorców	Liczba odbiorców	Liczba odbiorców	Liczba form	Liczba form	Liczba form	Liczba form	Liczba form	Liczba form	Liczba form	Liczba uczestników	Liczba form	Liczba uczestników	Liczba form	Liczba form	Liczba form	
1	2	3	4	5	6	7	8	9	10	11	12	13	14	15	16	17	18	19	20	21	22	23	24	25	26	27	28	
3c	<i>przeciwdziałania antybiotykooporności u ludzi i zwierząt,</i>	13	178					52					51			0												
3d	<i>zdrowia zwierząt ze szczególnym uwzględnieniem zagadnień dotyczących chorób zwierząt, w tym chorób, które przenoszą się lub są przenoszone na ludzi, ogólnych zasad bioasekuracji, zależności między zdrowiem zwierząt, dobrostanem zwierząt i zdrowiem ludzi,</i>	9	135					41					22				1											
3e	<i>produkcji i wykorzystania krajowych źródeł białka,</i>	9	132					74					38			0	1											
3f	<i>ograniczania ryzyka rozprzestrzeniania się bakteriozy pierścieniowej ziemniaka oraz agrofagów kwarantannowych ziemniaka;</i>	9	130					91	1	10			60			0	2											

Numer priorytetu	Nazwa priorytetu	Szkolenie/ szkolenie zdalne		Szkolenie wyjazdowe		Konferencja/ konferencja zdalna		Porada indywidualna	Doradztwo grupowe		Pozostała działalność doradcza		Informacja	Broszura	Ulotka	Info na www	Art. w miesięczniku ODR	Inne wydawnictwa	Stoisko informacyjno- promocyjne	Pozostała działalność informacyjna	Pokaz		Demonstracja		Konkurs /olimpiada	Targi/wystawy	Pozostała działalność upowszechnieniowa
		Liczba form	Liczba uczestników	Liczba form	Liczba uczestników	Liczba form	Liczba uczestników	Liczba odbiorców	Liczba form	Liczba odbiorców	Liczba form	Liczba odbiorców	Liczba odbiorców	Liczba form	Liczba form	Liczba form	Liczba form	Liczba form	Liczba form	Liczba form	Liczba form	Liczba uczestników	Liczba form	Liczba uczestników	Liczba form	Liczba form	Liczba form
1	2	3	4	5	6	7	8	9	10	11	12	13	14	15	16	17	18	19	20	21	22	23	24	25	26	27	28
4	produkcja żywności w gospodarstwie i wprowadzanie jej na rynek na małą skalę, w tym w ramach takich form działalności jak: rolniczy handel detaliczny, działalność marginalna, lokalna i ograniczona, sprzedaż bezpośrednia oraz rzeźnie o małej zdolności produkcyjnej położone na terenie gospodarstwa;	29	1012			1	31	294					364			1	3						5	5			
5	pozażywnościowe wykorzystanie surowców i produktów rolniczych;	10	17					72					47				0						6	6			
6	współpraca i różne formy wspólnego działania (formalne i nieformalne), w szczególności grupy i organizacje producentów, spółdzielnie, grupy operacyjne EPI;	11	178					148	2	21			115			2	3						2	2			
7	prowadzenie i wykorzystanie ewidencji przychodów i rozchodów rolników,	55	2545			2	289	3195					2516			6	15						23	23			
8	wdrażanie Wspólnej Polityki Rolnej, w tym upowszechnianie informacji na temat założeń Planu Strategicznego WPR.	35	577					415					350			1	5										

Zadanie 1. Prowadzenie szkoleń dla rolników i innych mieszkańców obszarów wiejskich

LODR w Końskowoli zorganizował w 2022 roku ogółem 779 form szkoleniowych i przeszkolił 21 865 rolników i mieszkańców obszarów wiejskich (w tym 228 webinarium – 12 975 osób i 12 wideokonferencji – 873 osoby).

Przykładowa tematyka szkoleń:

Z.1.A. Analizy glebowe i precyzyjne nawożenie roślin; Innowacyjne systemy uprawy roli jako sposób na poprawę żyzności gleby; Nowe rozwiązania technologiczne w uprawie rzepaku; Nowe rozwiązania technologiczne w uprawie zbóż; Nowe rozwiązania w produkcji roślinnej, warunkujące ochronę gleby, wody i klimatu; Nowoczesne technologie w produkcji sadowniczej; Innowacyjne metody zarządzania gospodarstwem; Innowacyjne rozwiązania w produkcji mleka; Wymagania formalno - prawne przy rejestracji działalności marginalnej, lokalnej, ograniczonej; Warunki otrzymania dofinansowania na wsparcie inwestycji w przetwarzanie produktów rolnych, obrót nimi lub ich rozwój.

W tym, w formie webinarium zorganizowano 11 szkoleń dla 452 rolników.

Z.1.B. Agrotechnika buraka cukrowego; Agrotechnika roślin bobowatych grubonasiennych; Agrotechnika rzepaku ozimego; Agrotechnika zbóż i rzepaku; Agrotechnika zbóż ozimych; Agrotechnika, nawożenie, ochrona w uprawach polowych; Dobór odmian roślin rolniczych jako element ograniczenia stosowania chemicznych środków produkcji; Nowe technologie i rozwiązania w uprawie malin; LOZ – Lista odmian zalecanych na teren województwa lubelskiego – dobór odmian; Nawożenie, potrzeby pokarmowe warzyw polowych; Ograniczenie ryzyka rozprzestrzeniania agrofagów kwarantannowych ziemniaka; Przystosowanie praktyk rolniczych w celu ograniczenia stosowania chemicznych środków ochrony roślin; Racjonalny płodozmian jako podstawowy element zachowania żyzności gleb; Rola wapnowania w uprawie roślin rolniczych; Technologia uprawy roślin ozdobnych – gatunki iglaste; Technologia uprawy roślin ozdobnych – gatunki liściaste; Technologia uprawy roślin strączkowych; Technologia uprawy zbóż; Uprawa roślin sadowniczych – jagodowe; Wpływ uprawy poplonów na żyzność gleby; Zmianowanie jako podstawa płodozmiaru, mająca na celu poprawę warunków plonowania roślin warzywniczych;

Chów bydła mięsnego; Chów bydła mlecznego; Chów trzody chlewnej; Metody odchowu cieląt i jałówek. Obniżenie kosztów remontu stada; Mykotoksyny w paszach i sposoby ich ograniczania; Ochrona zdrowia świń; Pasze białkowe w żywieniu zwierząt; Pasze GMO a produktywność i zdrowotność zwierząt; Pasze niemodyfikowane genetycznie w żywieniu zwierząt, ze szczególnym uwzględnieniem krajowych źródeł białka; Sporządzanie kiszzonek; Zapobieganie stanom zapalnym wymienia u krów; Bezpieczeństwo żywności i pasz; Stosowanie dobrej kultury rolnej; Wymagania w zakresie ochrony świń (dobrostan); Wymogi wzajemnej zgodności w gospodarstwie rolnym; Poprawa warunków środowiskowych w budynkach dla bydła; Poprawa warunków środowiskowych w budynkach dla świń;

Bezpieczeństwo i higiena pracy w gospodarstwie rolnym; Bezpieczne stosowanie środków ochrony roślin w gospodarstwach rolnych; Stosowanie środków ochrony roślin;

Bioasekuracja – podstawowe zasady ochrony gospodarstwa przed grypą ptaków; Zasady bioasekuracji w gospodarstwie utrzymującym bydło; Zapobieganie rozprzestrzenianiu się afrykańskiemu pomorowi świń (zasady bioasekuracji).

W tym, w formie webinarium zorganizowano 77 szkoleń dla 6193 rolników.

Z.1.C. Rachunkowość w gospodarstwie rolnym; Zasady prowadzenia ewidencji przychodów i rozchodów w gospodarstwie rolnym na potrzeby realizacji działań inwestycyjnych PROW 2014-2020; Podatek VAT w rolnictwie;

Aktualne przepisy dotyczące ubezpieczenia upraw rolnych i zwierząt gospodarskich.

W tym, w formie webinarium zorganizowano 23 szkolenia dla 2071 rolników.

Z.1.D. Czy produkcja ekologiczna się opłaca?; Podstawy rolnictwa ekologicznego; Produkcja metodami ekologicznymi; Produkcja ziół i wykorzystanie ich walorów w gospodarstwie domowym; Przygotowanie i wykorzystywanie gnojówek, naparów i wywarów roślinnych w rolnictwie ekologicznym; Uprawa gleby, płodozmian i znaczenie organizmów pożytecznych; Uprawa wybranych gatunków metodą ekologiczną; Zarządzanie żyznością gleby w gospodarstwie ekologicznym; Zasady i warunki produkcji ekologicznymi metodami; Zasady rolnictwa ekologicznego; Zwrot kosztów kontroli związanych z wydaniem certyfikatu, kiedy produkty wytwarzane objęte są systemem rolnictwa ekologicznego; Finansowanie gospodarstw ekologicznych w ramach PROW 2014-2020; Wymogi i zasady otrzymania dofinansowania do upraw ekologicznych.

W tym, w formie webinarium zorganizowano 21 szkoleń dla 646 rolników.

Z.1.E. Wsparcie dla rolników na założenie działalności pozarolniczej z Funduszy Europejskich; Zasady zakładania i prowadzenia działalności pozarolniczej; Warunki założenia i funkcjonowania Fundacji, Stowarzyszenia, Spółdzielni Socjalnej; Aktywizacja mieszkańców obszarów wiejskich poprzez kultywowanie tradycji rękodzielniczych regionu np. warsztaty wycinkarskie, wykonywanie ozdób świątecznych, wykonywanie palm wielkanocnych itp.; Kobieta aktywna w środowisku lokalnym – wady, zalety, zachęcanie do rozwoju, motywowanie i inspirowanie do współpracy - Siła jest kobietą; Rękodzieło jako alternatywne źródło dochodu; Twórczy potencjał czyli jak obudzić w sobie kreatywność; Wykorzystanie twórczego potencjału społeczności lokalnej.

W tym, w formie webinarium zorganizowano 2 szkolenia dla 65 rolników.

Z.1.F. Etykieta produktu – świadome kupowanie; Jak wspomagać zdrowie? Czyli trochę o ziołach i żywności; Przeciwdziałanie antybiotykooporności u ludzi; Wpływ żywności na zdrowie człowieka – zapobieganie chorobom cywilizacyjnym; Zapobieganie marnowaniu żywności poprzez racjonalne planowanie zakupów; Estetyka zagrody wiejskiej dawniej i dziś; Jak funkcjonalnie zagospodarować posesję wiejską.

W tym, w formie webinarium zorganizowano 3 szkolenia dla 49 rolników.

Z.1.G. Zasady przyznawania płatności w ramach systemów wsparcia bezpośredniego w 2022 roku - e-WniosekPlus; Zasady przyznawania płatności w ramach zazieleniania w 2022 roku; Pomoc na rozpoczęcie pozarolniczej działalności gospodarczej na obszarach wiejskich; Premie dla Młodych Rolników; PROW 2014-2020; Restrukturyzacja małych gospodarstw; Wspólna Polityka Rolna po 2020 roku; Ogólnopolski program regeneracji gleb poprzez ich wapnowanie, Zasady programu Czyste Powietrze.

W tym, w formie webinarium zorganizowano 32 szkolenia dla 920 rolników.

Z.1.H. Bądź aktywny - wspólne działanie szansą na zwiększenie efektywności ekonomicznej i finansowej rolników; Grupy producentów rolnych – szanse i bariery rozwoju; Wsparcie tworzenia i działania grup operacyjnych EPI na rzecz zrównoważonego rolnictwa.

W tym, w formie webinarium zorganizowano 6 szkoleń dla 110 rolników.

Z.1.I. Zarządzanie w gospodarstwie rolnym; Analiza finansowa poszczególnych gałęzi działalności rolniczej.

W tym, w formie webinarium zorganizowano 6 szkoleń dla 572 rolników.

Z.1.J. Produkty lokalne, regionalne wymogi uzyskania certyfikatu; Produkcja żywności w gospodarstwie i wprowadzanie jej na rynek na małą skalę; Sprzedaż bezpośrednia, produkcja pierwotna, przetwórstwo na bazie gospodarstwa rolnego, MLO, RHD; Wymagania formalno - prawne przy uruchamianiu działalności w ramach rolniczego handlu detalicznego.

W tym, w formie webinarium zorganizowano 16 szkoleń dla 838 rolników.

Z.1.K. Zasady nawożenia azotem w ramach programu azotanowego.

W tym, w formie webinarium zorganizowano 1 szkolenie dla 16 rolników.

Z.1.L. Dobre praktyki rolnicze dotyczące ograniczenia emisji amoniaku do powietrza; Prawidłowe zagospodarowanie odchodów i ograniczenie emisji zanieczyszczeń do środowiska z gospodarstw zajmujących się produkcją zwierzęcą.

W tym, w formie webinarium zorganizowano 2 szkolenia dla 23 rolników.

Z.1.M. Integrowana ochrona i produkcja roślin; Integrowana ochrona owoców z krzewów jagodowych; Integrowana ochrona zbóż; Upowszechnianie wiedzy z zakresu praktyk rolniczych mających na celu zwiększenie retencji w gospodarstwie rolnym; Zielony ład – uwarunkowania, narzędzia; Zmiany uprawy roli mające na celu zmniejszenie odparowania oraz zatrzymania wody w glebie (np. mulczowanie zamiast orki, orka w poprzek stoku zatrzymująca wodę z opadów); Zwiększenie retencji wodnej i działalność Lokalnych Partnerstw ds. Wody; Korzyści z posiadania instalacji OZE we własnym gospodarstwie; Powszechne stosowanie energetyki prosumenckiej jako sposobu zmniejszania efektu cieplarnianego; Propagowanie budowy mikroelektrowni w programie prosumenckim - czyli właściciel instalacji OZE jest zarówno producentem jak i konsumentem energii elektrycznej (instalacje fotowoltaiczne); Rodzaje biomasy na cele energetyczne; Rośliny przydatne do celów energetycznych; Korzyści wynikające z segregacji śmieci; Przeciwdziałanie antybiotykooporności u zwierząt; Ochrona środowiska w gospodarstwie rolnym; Dziedzictwo kultury materialnej wsi jako element produktu turystycznego.

W tym, w formie webinarium zorganizowano 17 szkoleń dla 734 rolników.

Z.1.N. Tradycje kulinarne jako element oferty turystycznej i alternatywne źródło dochodu.

Wszystkie szkolenia odbyły się w formie stacjonarnej.

Z.1.O. Jak prawidłowo stworzyć ofertę turystyczną i agroturystyczną; Idea edukacji w gospodarstwach rolnych.

W tym, w formie webinarium zorganizowano 2 szkolenia dla 39 rolników.

Z.1.P. Dyrektywa azotanowa – wymogi dla gospodarstw rolnych; Ograniczenie zanieczyszczeń wód substancjami biogennymi z rolnictwa; Program azotanowy – maksymalne dawki azotu, plany nawozowe i rejestry nawożenia; Zasady ochrony wód przed zanieczyszczeniami ze źródeł rolniczych, dyrektywa azotanowa i ramowa dyrektywa wodna; Działanie rolno-środowiskowo-klimatyczne – zasady i wymogi realizacji; Prowadzenie rejestrów - dokumentacji uwiarygadniającej realizowane działanie rolno-środowiskowo-klimatyczne; Upowszechnianie korzyści wynikających z realizacji programu rolnośrodowiskowego; Wybrane pakiety działania rolno-środowiskowo-klimatycznego.

W tym, w formie webinarium zorganizowano 8 szkoleń dla 247 rolników.

Dodatkowo zorganizowano 5 szkoleń dla dzieci (131 uczestników) – „Odkrywamy bioróżnorodność-warsztaty edukacyjne na ścieżce dydaktycznej EKOTRASA”.

Szkolenia wyjazdowe:

Z.1.A. - Nowe rozwiązania technologiczne w uprawie zbóż (Pokazy polowe firmy Syngenta) – Ulhówek.

Z.1.N. - Tradycyjne zawody i rękodzieło jako element oferty turystycznej i alternatywne źródło dochodu „Śladami ginących zawodów” (Zamość/Krasnobród) – *nie zostało zaplanowane, zrealizowano ponieważ wynikało to z bieżących potrzeb.*

Szkolenie wyjazdowe planowane w Z.1.B. nie zostało wykonane ponieważ Rolniczy Zakład Doświadczalny w Żelaznej nie organizował Dni Pola.

Konferencje:

Z.1.A. – 2 konferencje nt. **Nowoczesne technologie w uprawie malin i truskawek** (wideokonferencja); **Nowe rozwiązania technologiczne w uprawie roślin okopowych** (wideokonferencja).

Z.1.B. – 4 konferencje nt. **Nowe wyzwania w uprawie roślin włóknistych - len i konopie** (wideokonferencja); **Nowe trendy w uprawie porzeczek** (wideokonferencja); **Nawadnianie upraw polowych** (wideokonferencja); **Problemy z jakością wosku pszczelego i węży na krajowym rynku. Miody odmianowe - fakty i mity** (Grabanów).

Z.1.C. – 2 konferencje nt. **Rachunkowość w gospodarstwie rolnym** (wideokonferencja).

Z.1.D. – 3 konferencje nt. **III Prezentacja firm skupujących produkty ekologiczne** (wideokonferencja); **Wyzwania środowiskowe dla rolnictwa w świetle nowej perspektywy unijnej** (Końskowola); **Zasady przyznawania płatności w 2023 roku w połączeniu z Warunkowością i Ekoschematami** (wideokonferencja).

Z.1.E. – 1 konferencja nt. **Dlaczego pewność siebie ma istotne znaczenie w Twoim życiu i jak ją zyskać?** (wideokonferencja).

Z.1.F. – 1 konferencja nt. **Ból kręgosłupa jako choroba cywilizacyjna. Przyczyny - Leczenie fizjoterapeutyczne – Profilaktyka** (wideokonferencja).

Z.1.I. – 1 konferencja nt. **Zarządzanie w gospodarstwie rolnym** (wideokonferencja).

Z.1.J. – 1 konferencja nt. **Produkcja żywności w gospodarstwie i wprowadzanie jej na rynek na małą skalę** (Parchatka).

Z.1.N. – 1 konferencja nt. **Nasze kulinarne dziedzictwo - smaki regionów „Podróż po regionalnych daniach Lubelszczyzny”** (Bystrzyca).

Szkolenia i konferencje w formie zdalnej nie zostały zaznaczone w załączniku do umowy, ale były realizowane ponieważ wynikały z bieżących potrzeb oraz panującej pandemii COVID-19.

Tab. 1. Działalność szkoleniowa wg form

L.p.	Forma	Plan		Wykonanie	
		Liczba form	Liczba uczestników	Liczba form	Liczba uczestników
1	2	3	4	5	6
1	Szkolenie	689	10 052	533	7 888
2	Szkolenie wyjazdowe	2		2	27
3	Konferencja	15		4	102
4	Szkolenie zdalne			228	12 975
5	Konferencja zdalna			12	873

W porównaniu do „Rozliczenia rocznego z wykonania zadań za 2022 r.” (Załącznik nr 7 do umowy nr DSR.do-DC-3/2022) liczba szkoleń jest większa o 5 i liczba uczestników większa o 131, ponieważ doliczono szkolenia dla dzieci na Ekotrasie (Z.1.P.3).

Tab. 2. Działalność szkoleniowa wg form i tematów

Symbol	Tematyka	Szkolenie		Szkolenie wyjazdowe		Konferencja		Szkolenie zdalne		Konferencja zdalna		Ogólna liczba form		Łączna liczba uczestników	
		P	W	P	W	P	W	P	W	P	W	P	W	P	W
1	2	3	4	5	6	7	8	9	10	11	12	13	14	15	16
Z.1.A.	Stosowanie nowoczesnych metod agrotechnicznych, hodowla oraz przetwórstwo rolno-spożywcze	30	18	1	1	3			11		2	34	32	493	861
Z.1.A.1.	Nowe rozwiązania w produkcji roślinnej	22	12	1	1	2			9		2	25	24	363	711
Z.1.A.2.	Nowe rozwiązania w produkcji zwierzęcej	3	3			1						4	3	70	70
Z.1.A.3.	Prowadzenie przetwórstwa w ramach działalności marginalnej, lokalnej i ograniczonej (MLO)	5	3						2			5	5	60	80
Z.1.B.	Rozwiązywanie problemów technologicznych i organizacyjno-ekonomicznych gospodarstw rolnych	204	154	1		2	1		78		3	207	236	3 235	8 573
Z.1.B.1.	Technologia produkcji roślinnej	95	77	1		1			30		3	97	110	1 350	3 610
Z.1.B.2.	Technologia produkcji zwierzęcej	29	24			1	1		7			30	32	423	585
Z.1.B.3.	Normy i wymogi wzajemnej zgodności	23	17						13			23	30	403	1 618
Z.1.B.4.	Poprawa stanu technicznego, technologicznego i organizacyjnego w gospodarstwach rolnych	10	7						2			10	9	117	126
Z.1.B.5.	BHP	21	8						19			21	27	598	2 283
Z.1.B.6.	Bioasekuracja w gospodarstwie rolnym	26	21						7			26	28	344	351
Z.1.C.	Rachunkowość w gospodarstwach rolnych	47	34			2			23		2	49	59	810	2 857
Z.1.C.1.	Rachunkowość rolna	42	31			2			19		2	44	52	725	2 608
Z.1.C.2.	Rachunkowość podatkowa	3	1						4			3	5	65	226
Z.1.C.3.	Ubezpieczenia społeczne oraz majątkowe	2	2									2	2	20	23
Z.1.D.	Rolnictwo ekologiczne	48	28			3	1		21		2	51	52	739	1 110

Symbol	Tematyka	Szkolenie		Szkolenie wyjazdowe		Konferencja		Szkolenie zdalne		Konferencja zdalna		Ogólna liczba form		Łączna liczba uczestników	
		P	W	P	W	P	W	P	W	P	W	P	W	P	W
1	2	3	4	5	6	7	8	9	10	11	12	13	14	15	16
Z.1.D.1.	Produkcja metodami ekologicznymi	44	24			2	1		21		1	46	47	619	1 024
Z.1.D.2.	Sprzedż produktów ekologicznych					1					1	1	1	75	43
Z.1.D.3.	Rolnictwo ekologiczne w ramach PROW	4	4									4	4	45	43
Z.1.E.	Rozwój przedsiębiorczości na obszarach wiejskich	18	23			1			2		1	19	26	247	386
Z.1.E.1.	Prowadzenie działalności pozarolniczej	3	2						1			3	3	35	49
Z.1.E.2.	Tworzenie i funkcjonowanie organizacji pozarządowych i podmiotów ekonomii społecznej	1	1									1	1	15	21
Z.1.E.3.	Współpraca z lokalnymi organizacjami społecznymi	1	1									1	1	10	10
Z.1.E.4.	Aktywizacja mieszkańców obszarów wiejskich	13	19			1			1		1	14	21	187	306
Z.1.F.	Unowocześnianie wiejskiego gospodarstwa domowego	21	18			1			3		1	22	22	302	302
Z.1.F.1.	Profilaktyka prozdrowotna, świadomość konsumencka i racjonalne żywienie	14	12			1			2		1	15	15	232	219
Z.1.F.2.	Estetyzacja wiejskiej zagrody	7	6						1			7	7	70	83
Z.1.G.	Ubieganie się o przyznanie pomocy finansowanej lub współfinansowanej ze środków pochodzących z funduszy Unii Europejskiej lub innych instytucji krajowych, lub zagranicznych	142	116						32			142	148	1 844	2 566
Z.1.G.1.	Płatności bezpośrednie	51	38						16			51	54	631	808
Z.1.G.2.	PROW	85	74						15			85	89	1 128	1 689
Z.1.G.4.	Kredyty preferencyjne, komercyjne, leasing	1							1			1	1	30	24
Z.1.G.5.	Inne programy	5	4									5	4	55	45
Z.1.H.	Modernizacja gospodarstw rolnych, poprawa jakości artykułów rolno-spożywczych i ich	16	10						6			16	16	187	250

Symbol	Tematyka	Szkolenie		Szkolenie wyjazdowe		Konferencja		Szkolenie zdalne		Konferencja zdalna		Ogólna liczba form		Łączna liczba uczestników	
		P	W	P	W	P	W	P	W	P	W	P	W	P	W
1	2	3	4	5	6	7	8	9	10	11	12	13	14	15	16
	przetwórstwa oraz wzmocnienie pozycji rolników na rynku														
Z.1.H.1.	Zasady tworzenia i funkcjonowanie grup producentów rolnych, grup i organizacji producentów owoców i warzyw, zrzeszeń i innych form organizacji	11	6						5			11	11	137	178
Z.1.H.2.	Tworzenie sieci współpracy w ramach łańcucha żywnościowego	2	1						1			2	2	20	32
Z.1.H.3.	Systemy jakości żywności	1	1									1	1	10	16
Z.1.H.4.	Systemy bezpieczeństwa żywności, dobre praktyki higieniczne, produkcyjne przy produkcji żywności w warunkach domowych, HACCP	2	2									2	2	20	24
Z.1.I.	Zarządzanie gospodarstwem rolnym	6	4			1			6		1	7	11	95	900
Z.1.I.1.	Zarządzanie, organizacja i planowanie pracy w gospodarstwie rolnym	3	1			1			6		1	4	8	60	861
Z.1.I.2.	Wylizywanie dochodów, kosztów i opłacalności produkcji roślinnej i zwierzęcej	3	3									3	3	35	39
Z.1.J.	Promocja produktów lokalnych i regionalnych	22	10			1	1		16			23	27	429	993
Z.1.J.1.	Promocja i sprzedaż produktów lokalnych i regionalnych	2	1						1			2	2	25	30
Z.1.J.2.	Krótkie łańcuchy dostaw (od pola do stołu), w tym sprzedaż bezpośrednia, dostawy bezpośrednie, działalność marginalna, lokalna i ograniczona	15	6			1	1		12			16	19	347	862
Z.1.J.3.	Rolniczy handel detaliczny	5	3						3			5	6	57	101
Z.1.K.	Zalecenia zawarte w zbiorze zaleceń dobrej praktyki rolniczej, o którym mowa w art.103 ust. 1 ustawy Prawo wodne	5	3						1			5	4	55	47

Symbol	Tematyka	Szkolenie		Szkolenie wyjazdowe		Konferencja		Szkolenie zdalne		Konferencja zdalna		Ogólna liczba form		Łączna liczba uczestników	
		P	W	P	W	P	W	P	W	P	W	P	W	P	W
1	2	3	4	5	6	7	8	9	10	11	12	13	14	15	16
Z.1.K.1.	Zalecenia zawarte w zbiorze zaleceń dobrej praktyki rolniczej, o którym mowa w art.103 ust. 1 ustawy Prawo wodne	5	3						1			5	4	55	47
Z.1.L.	Zalecenia zawarte w kodeksie dobrej praktyki rolniczej w zakresie ograniczenia emisji amoniaku	10	8						2			10	10	119	135
Z.1.L.1.	Zalecenia zawarte w kodeksie dobrej praktyki rolniczej w zakresie ograniczenia emisji amoniaku	10	8						2			10	10	119	135
Z.1.M.	Upowszechnianie metod produkcji rolniczej i stylu życia przyjaznych dla środowiska	52	47						17			52	64	633	1 476
Z.1.M.1.	Zasady integrowanej produkcji	1	1						1			1	2	12	86
Z.1.M.2.	Zasady integrowanej ochrony roślin	5	5						2			5	7	75	427
Z.1.M.3.	Zasady przeciwdziałania i adaptacji do zmian klimatu na poziomie gospodarstwa	20	16						5			20	21	245	397
Z.1.M.4.	Energetyka prosumencka	3	2						1			3	3	30	47
Z.1.M.5.	Wykorzystanie energii ze źródeł odnawialnych w gospodarstwie rolnym	13	9						4			13	13	154	224
Z.1.M.6.	Gospodarka wodno-ściekowa oraz postępowanie z odpadami	1	3									1	3	15	47
Z.1.M.7.	Ustawa o ochronie zwierząt	9	4						4			9	8	102	115
Z.1.M.8.	Inne działania na rzecz ochrony środowiska na poziomie gospodarstwa		7										7		133
Z.1.N.	Działania na rzecz zachowania dziedzictwa kulturowego i przyrodniczego wsi, ekologicznego i funkcjonalnego urządzenia gospodarstwa rolnego	6	5		1	1	1					7	7	125	113
Z.1.N.1.	Dziedzictwo kultury materialnej i zachowanie tradycyjnego krajobrazu rolniczego wsi	1	1									1	1	10	15
Z.1.N.2.	Twórczość ludowa, tradycyjne zawody i rękodzieło	1	1		1							1	2	15	23

Symbol	Tematyka	Szkolenie		Szkolenie wyjazdowe		Konferencja		Szkolenie zdalne		Konferencja zdalna		Ogólna liczba form		Łączna liczba uczestników	
		P	W	P	W	P	W	P	W	P	W	P	W	P	W
1	2	3	4	5	6	7	8	9	10	11	12	13	14	15	16
Z.1.N.3.	Tradycje kulinarne	4	3			1	1					5	4	100	75
Z.1.O.	Upowszechnianie rozwoju agroturystyki i turystyki wiejskiej oraz prowadzenie promocji wsi jako atrakcyjnego miejsca wypoczynku	4	2						2			4	4	45	121
Z.1.O.1.	Promocje wsi jako atrakcyjnego miejsca życia i wypoczynku, agroturystyka, turystyka wiejska, tworzenie sieci współpracy	1	1									1	1	20	46
Z.1.O.2.	Zagrody edukacyjne	2	1						1			2	2	15	61
Z.1.O.3.	Gospodarstwa opiekuńcze	1							1			1	1	10	14
Z.1.P.	Realizacja zadań wynikających z programów rolnośrodowiskowych oraz programu działań mających na celu ograniczenia odpływu azotu ze źródeł rolniczych	58	53						8			58	61	694	1 175
Z.1.P.1.	Zasady ochrony wód przed zanieczyszczeniami ze źródeł rolniczych, dyrektywa azotanowa i ramowa dyrektywa wodna	34	30						3			34	33	387	563
Z.1.P.2.	Działanie rolno-środowiskowo-klimatyczne	24	18						5			24	23	307	481
Z.1.P.3.	Ochrona bioróżnorodności, w tym NATURA 2000		5										5		131
RAZEM		689	533	2	2	15	4		228		12	706	779	10 052	21 865

Zadanie 2. Prowadzenie działalności informacyjnej wspierającej rozwój produkcji rolniczej

Z.2.A. Stosowanie nowoczesnych metod agrotechnicznych, hodowla oraz przetwórstwo rolno-spożywcze (1426) – przykładowe informacje: Wiosenne nasadzenia porzeczek w uprawach polowych; Ochrona rzepaku wiosną; Nawożenie wiosenne pszenicy ozimej; Dobór roślin rolniczych na gleby lekkie; Ziemniaki jadalne - wymagania, dobór stanowiska; Uprawa soi - wymagania glebowe, pH, nawożenie, ochrona; Uprawa roślin strączkowych i motylkowych na nasiona - wymagania, dobór stanowiska; Przygotowanie nasion i podłoża do siewu rzodkiewki; Nowe odmiany zbóż zalecanych do uprawy na terenie woj. lubelskiego; Nowe odmiany łąbinów żółtych, wymagania glebowe oraz zalecane środki ochrony roślin; Precyzyjne nawożenie roślin na podstawie analiz gleby; Cięcie prześwietlające porzeczek; Nowości odmianowe malin powtarzających owocowanie; Innowacyjne sposoby nasadzeń borówki wysokiej i innych owoców miękkich; Uprawa roślin strączkowych i motylkowych na nasiona - wymagania, dobór stanowiska; Prowadzenie upraw w gospodarstwach w systemie bezorkowym - strip - till, czyli uprawa pasowa; Powschodowe zwalczanie chwastów w zbożach jarych; Zmiany w programie ochrony roślin na 2022 r.; Regeneracja zbóż ozimych po intensywnych opadach śniegu wiosną; Nawożenie drugą dawką azotu zbóż ozimych; Stosowanie dopuszczonych środków ochrony roślin w uprawie porzeczek w 2022 roku; Dobór fungicydów na ochronę rzepaku ozimego;

Innowacyjne rozwiązania w rozrodzie bydła; Chów i hodowla jeleni – żywienie, budowa ogrodzenia, wysokość płotów, wielkość kwater, rozród; Chów i hodowla brojlerów kurzych, indyków - żywienie drobiu rzeźnego, przykładowe pasze; Aplikacja IRZplus - zasady logowania się do aplikacji; Chów i hodowla kur - rasy, żywienie; Chów i hodowla królików - mieszanki międzyrasowe z przeznaczeniem do tuczy, żywienie, rozród; Dokarmianie pszczół ciastem z dodatkiem Nosewitu; Zamienniki śruty sojowej, młóto browarniane w żywieniu bydła mięsnego; Hodowla dżdżownicy kalifornijskiej, system utrzymania, żywienie; Chów i hodowla gęsi zbożowej, żywienie, system utrzymania, dobór rasy; Rozród i metody poprawy cech użytkowych loch; Możliwość prowadzenia przetwórstwa mleka w ramach MLO; Prowadzenie przetwórstwa w ramach działalności marginalnej, lokalnej i ograniczonej (MLO).

Ulotka (1) - Róże z kolekcji Babylon Eyes, druk własny 500 sztuk – *nie została zaplanowana, zrealizowano ponieważ wynikało to z bieżących potrzeb.*

Materiały informacyjne na stronie www (14) - przykładowe: Strategia Zielonego Ładu, a przyszłość polskiego ogrodnictwa – podsumowanie debaty z konferencji TSW w Nadarzynie; Wideokonferencja „Nowoczesne technologie w uprawie malin i truskawek”; Kiermasz Kwiatów i Krzewów w Sitnie; Jaka odmiana kukurydzy?; Uprawa miechunki peruwiańskiej; Uprawa soi - jak uniknąć błędów?

Artykuły w miesięczniku „LAR” (23) - przykładowe: Zielony Ład, a ochrona rzepaku ozimego; Produkcja borówki dobrej jakości jako alternatywa dla rolnictwa; Technologia uprawy grochu siewnego; Uprawa lucerny nerkowatej; Komfortowy ciągnik - lepsze efekty pracy. Systemy wspomagające pracę ciągnikiem rolniczym; Stacja odpajania cieląt w gospodarstwie Sucharów; Pogoda dla rolników.

Audycje radiowe (w tym wywiad radiowy) (5) – przykładowe: Nowości w produkcji zwierzęcej na XXXIV Wystawie Zwierząt Hodowlanych, Maszyn i Urządzeń Rolniczych w Sitnie (Katolickie Radio Zamość); Wywiad dla Radia Lublin - nowości w hodowli zwierząt

i produkcji zwierzęcej na XXXIV Wystawie Zwierząt Hodowlanych, Maszyn i Urządzeń Rolniczych w Sitnie.

Stoisko informacyjno-promocyjne (4) - Organizacja stoiska informacyjno-promocyjnego na Jarmarku Opolskim; Stoisko informacyjne/promocyjne LODR na Dniu Otwartych Drzwi w Końskowoli - *nie zostały zaplanowane, zrealizowano ponieważ wynikało to z bieżących potrzeb.*

Artykuł w innym wydawnictwie (w tym wywiady prasowe) (1): Bazydrill, czyli siewnik do podsiewu łąk - Strona portalu - <https://www.agropolska.pl>

Z.2.B. Rozwiązywanie problemów technologicznych i organizacyjno-ekonomicznych gospodarstw rolnych (6423) – przykładowe informacje: Stosowanie herbicydów w oziminach; Odmiany zbóż jarych zalecanych w województwie lubelskim; Zapobieganie degradacji gleb poprzez zmianowanie i wapnowanie; Technologia uprawy grochu na nasiona; Korzyści wynikające z uprawy roślin wysokobiałkowych; Technologia uprawy grochu siewnego; Technologia uprawy słonecznika na nasiona; Terminy cięcia borówki; Terminy nawożenia rzepaku; Nawożenie wiosenne pszenicy ozimej i rzepaku ozimego; Środki ochrony roślin dopuszczone do stosowania w truskawkach w 2022 roku; Dobór dawek nawozów pod uprawę tytoniu jasnego; Wiosenne nawożenie malin i truskawek; Ustalenie dawki nawozu pod uprawę kukurydzy; Odmiany kukurydzy polecane do uprawy na kiszonkę; Technologia uprawy lucerny i innych motylkowych; Dobór odmian zbóż jarych do wiosennego wysiewu; Możliwości zakupu sadzeniaków ziemniaka kwalifikowanego; Ochrona grzybowa zbóż ozimych i jarych; Dobór herbicydów do wiosennego odchwaszczania pszenicy ozimej; Metoda uprawy uproszczonej pod uprawę kukurydzy;

Ogólne wymogi dotyczące utrzymywania bydła mięsnego; Poprawa bazy paszowej dla bydła mlecznego; Wpływ zawartości włókna w paszy na zawartość tłuszczu; Zapobieganie stanom zapalnym wymienia u bydła; Wpływ żywienia na jakość produktów pochodzenia zwierzęcego; Możliwości zakupu dodatków paszowych dla bydła mięsnego; Obniżenie kosztów produkcji żywca wieprzowego; Dobra zimowla pszczół; Opieka nad pasieką po pierwszym oblocie wiosną; Rodzime źródła pasz wysokobiałkowych w żywieniu świń; Rozwój produkcji drobnego inwentarza; Przepisy związane z przemieszczaniem zwierząt domowych; Stosowanie pastuchów do wypasu krów mlecznych; Witaminy w żywieniu drobiu, zapobieganie skutkom awitaminozy; Planowane wystawy zwierząt hodowlanych w 2022 r.; Prawidłowa technologia doju; Przygotowanie stada owiec do sezonu pastwiskowego; Zabezpieczenie stada bydła przed sezonem pastwiskowym; Aktualna sytuacja w produkcji mleka;

Wdrażanie zasad wzajemnej zgodności w gospodarstwie rolnym; Obowiązek prowadzenia ewidencji stosowania ŚOR; Zasady przechowywania i stosowania nawozów mineralnych; Elektroniczna obsługa zdarzeń dotyczących zwierząt; Zasady dotyczące wpisów do ewidencji zabiegów ochrony roślin; Bezpieczeństwo żywności i pasz; Sankcje dla rolników w zakresie nieprzestrzegania zasad wzajemnej zgodności; Termin stosowania nawozów azotowych; Stosowanie środków ochrony roślin - zachowanie odległości od pasiek; Wymogi Wzajemnej Zgodności, a płatności dla rolników; Termin przechowywania dokumentacji stosowania środków ochrony roślin; Termin znakowania bydła po urodzeniu w siedzibie stada; Poprawa stanu technicznego, technologicznego i organizacyjnego w gospodarstwach rolnych; Poprawa warunków środowiskowych w budynkach dla królików; Warunki przygotowania opryskiwacza do atestacji; Czynniki kształtujące mikroklimat pomieszczeń inwentarskich; Budowa / rozbudowa płyty gnojowej wraz ze zbiornikiem na gnojówkę; Możliwości zakupu wentylatorów do budynku inwentarskiego;

BHP w gospodarstwie utrzymującym zwierzęta; Przestrzeganie zasad BHP w gospodarstwie rolnym podczas zimowych remontów i przeglądów maszyn rolniczych; Bezpieczne przechowywanie środków ochrony roślin; Bezpieczeństwo podczas wykonywania zabiegów ŚOR; Zagrożenia mechaniczne, zagrożenia chemiczne i pyłowe, niekorzystne warunki termiczne i czynniki atmosferyczne w gospodarstwie rolnym; Zasady BHP w mechanizacji i obsłudze maszyn do obierania cebuli; Bezpieczny wjazd maszyn wielkogabarytowych na drogi publiczne;

Zasady bioasekuracji w gospodarstwach utrzymujących świnie; Bioasekuracja w gospodarstwie rolnym - sposoby zabezpieczenia karmy; Prowadzenie rejestru środków transportu do przewozu świń wjeżdżających na teren gospodarstwa oraz rejestru wejść osób do pomieszczeń, w których utrzymywane są świnie; Grypa ptaków - poziom zagrożenia; Prawidłowe wykonywanie czyszczenia i odkażania narzędzi oraz sprzętu wykorzystywanego do obsługi świń; Zagrożenia wynikające z ASF i zapobieganie ASF; Plan bezpieczeństwa biologicznego; Bioasekuracja w chowie drobiu (gęsi), zalecenia weterynaryjne w utrzymywaniu gęsi na wybiegach; Aktualne przepisy dotyczące ASF - zakup prosiąt; Zabezpieczanie pożywienia przed dzikim ptactwem; Zewnętrzne i wewnętrzne systemy sanitarne; Możliwości składania wniosku dla producentów trzody chlewnej na wyrównanie kwoty dochodu obniżonego z powodu ASF; Higiena pojenia zwierząt; Możliwości zakupu mat dezynfekcyjnych.

Broszura (1): Stworzenie planu upraw na polu w Pożogu II do broszury „Dzień Otwartych Drzwi na polu doświadczalno - wdrożeniowym LODR w Końskowoli” (nakład 300 sztuk – druk własny) - *nie została zaplanowana, zrealizowano ponieważ wynikało to z bieżących potrzeb.*

Ulotka (2): Uprawa rabarbaru (nakład 500 sztuk); Nawadnianie upraw ogrodniczych (nakład 500 sztuk) - *nie zostały zaplanowane, zrealizowano ponieważ wynikało to z bieżących potrzeb.*

Materiały informacyjne na stronę www (21) - przykładowe: Słonecznik ozdobny – uprawa na poletkach doświadczalnych w Pożogu II; Innowacyjny kombajn w sadzie LODR - Krauss Maschinen SF 1000A. Opis kombajnu do mechanicznego zbioru jabłek przemysłowych; Nowości z targów sadowniczo – warzywnych; Mechaniczne zwalczanie chwastów w rzędach; Fiołki afrykańskie (Saintpaulia ionantha); Zima w sadzie - prace i zabiegi ochronne; Nowe odmiany buraka cukrowego wpisane do Krajowego Rejestru w 2022 r.; Technologia uprawy słonecznika na kwiat cięty; Podsumowanie wideokonferencji „Nowe trendy w uprawie porzeczek”.

Artykuły w miesięczniku „LAR” (91) - przykładowe: Nowe odmiany zbóż jarych; Strategia „Od pola do stołu” korzyści czy zagrożenia dla rolnictwa?; Lnianka - suszy się nie boi; Przechowywanie zbóż; Przegląd roślin energetycznych; Uprawa roślin na zielony nawóz; Kalina koralowa; Jak ciąć borówkę wysoką?; Mięta - uprawa i zastosowanie; Jak plonowały ziemniaki w 2021 roku?; Uprawa dyni oleistej w gminie Komarówka Podlaska; Problemy w ochronie borówki wysokiej i porzeczek czarnej w sezonie 2021; Jak wykorzystać azot atmosferyczny w uprawie zbóż; Zboża przewodkowe alternatywą dla późno schodzących przedplonów; Nawożenie siarką; Poprawa struktury gleby poprzez odpowiednią agrotechnikę; Cyklamen perski - jak pielęgnować?; Uprawa mniszka lekarskiego; Król pomidorów na Lubelszczyźnie; Pułapki feromonowe - proste i skuteczne; Pojedynkują nasiona i precyzyjnie je wysiewają - nowoczesne siewniki punktowe; Odchwaszczanie kukurydzy; Krótka historia konia małopolskiego; Dezynfekcja pomieszczeń inwentarskich; Rezerwat Suśle Wzgórze; Zatrucia pszczół - poważny problem pszczelarstwa; Bydło mięsne ma też wymagania; Nawozy naturalne w produkcji trzody chlewnej.

Audycje radiowe (w tym wywiad radiowy) (4): Wywiad na temat wypalania traw (Radio Lublin); Wywiad na temat suszy i aktualnych zabiegów agrotechnicznych w uprawie zbóż i rzepaku (Radio Lublin); Charakterystyka rasy Limousine (Radio Lublin); Wywiad na temat samozbioru owoców (Radio Lublin).

Audycje tv (w tym wywiad tv) (6) - przykładowe: Wywiad na temat strategii nawożenia ozimin (Portal Nawozy EU); Wywiad na temat zabiegów agrotechnicznych w uprawie zbóż i rzepaku (TVP Lublin); Wywiad na temat skracania rzepaku (Portal Nawozy EU); Wywiad na temat truskawek - zbiory, ceny, odmiany, opłacalność produkcji; Wywiad na temat sklejaniania i desykacji rzepaku (Portal Nawozy EU).

Stoisko informacyjno-promocyjne (2) - Organizacja stoiska na Kiermaszu Kwiatów i Roślin Ozdobnych w Końskowoli; Stoisko informacyjno - promocyjne na Kiermaszu Kwiatów w Sitnie - *nie zostało zaplanowane, zrealizowano ponieważ wynikało to z bieżących potrzeb.*

Z.2.C. Rachunkowość w gospodarstwach rolnych (2792) – przykładowe informacje: Prowadzenie rachunkowości w gospodarstwie, konieczność gromadzenia faktur; Obowiązek prowadzenia rachunkowości w gospodarstwie rolnym w związku z otrzymaniem decyzji i przyznaniu pomocy z PROW - sposób i zasady prowadzenia uproszczonej ewidencji w gospodarstwie; Obowiązek prowadzenia rachunkowości po otrzymaniu decyzji o przyznaniu płatności; Zasady prowadzenia rachunkowości dla beneficjentów działań PROW 2014-2020; Poprawne dokonywanie zapisów w książce wpływów i wydatków; Terminy zwrotu VAT z Urzędu Skarbowego; Prowadzenie dokumentacji podatkowej; Rachunkowość VAT - zasady rozliczania, stawki podatku na środki produkcji oraz produkty rolne; Zmiany w podatku VAT na paliwa i nawozy; Możliwości przejścia na VAT; Rozliczanie transakcji z rolnikiem ryczałtowym; Obniżone stawki podatku VAT - tarcza antyinflacyjna; Sposób dokonania korekty faktury zaliczkowej zapłaconej gotówką; Ubezpieczenia społeczne oraz majątkowe; Obowiązkowe ubezpieczenia składników majątkowych w gospodarstwie rolnym, ubezpieczenie upraw; Ubezpieczenie KRUS; Aktualne przepisy dotyczące ubezpieczenia upraw rolnych; Możliwości ubezpieczenia upraw Agro Ubezpieczenia.

Materiały informacyjne na stronę www (6) – przykładowe: Tarcza antyinflacyjna - obniżone stawki VAT na żywność; Zmiany w podatku VAT w 2022 r.

Artykuły w miesięczniku „LAR” (19) - przykładowe: Rachunkowość w gospodarstwie rolnym; Polski FADN - korzyści dla rolników prowadzących rachunkowość; Nowe faktury ustrukturyzowane; Zmiany w podatku VAT w 2022 r.; Agro Ubezpieczenia - nowa marka na rynku ubezpieczeń rolnych; Obowiązkowe ubezpieczenia rolne jako instrument zarządzania ryzykiem katastroficznym.

Z.2.D. Rolnictwo ekologiczne (1286) – przykładowe informacje: Przygotowanie i wykorzystywanie gnojówek i naporów w rolnictwie ekologicznym; Ogólne zasady rolnictwa ekologicznego; Zasady produkcji metodami ekologicznymi; Opłacalność produkcji ekologicznej; Materiał siewny w rolnictwie ekologicznym; Przystawienie gospodarstwa z konwencjonalnego na ekologiczne – długość okresu konwersji; Uprawa łubinu metodami ekologicznymi; Uprawa owsa metodami ekologicznymi; Warunki przystąpienia do rolnictwa ekologicznego;

Sprzedaż produktów ekologicznych; Możliwość sprzedaży produktów ekologicznych na e-bazarku; Możliwości promowania swoich produktów na e-bazarku; Firmy skupujące produkty ekologiczne;

Wysokość stawek dopłat w rolnictwie ekologicznym - stawki płatności za 2021r.; Warunki przyznania płatności ekologicznej; Zmiany w przepisach prawnych dotyczące rolnictwa ekologicznego; Hodowla drobiu metodą ekologiczną; Uprawa zbóż metodą ekologii - wymagania, dobór stanowiska; Zasady otrzymania dofinansowania do upraw ekologicznych; Rolnictwo ekologiczne - zasady podejmowania nowego zobowiązania; Okres trwania zobowiązania ekologicznego; Pakiety PRSK i ekologiczne w 2022 r.; Terminy składania wniosków o płatność do rolnictwa ekologicznego w ramach PROW 2014-2020; Konsekwencje zmniejszenia powierzchni w zobowiązaniu ekologicznym.

Materiały na stronę www (6) – przykładowe: Wykaz dodatków paszowych do ekologicznej produkcji zwierzęcej (Instytut Zootechniki w Balicach); III prezentacja firm skupujących produkty ekologiczne - *nie zostały zaplanowane, zrealizowano ponieważ wynikało to z bieżących potrzeb.*

Artykuły w miesięczniku „LAR” (28) - przykładowe: Ekologiczne sery kozie z Konstancynowa; Uprawa ekologicznego ziemniaka; Uprawa dyni oleistej; Centrum Edukacji Ekologicznej - wywiad z dyr. ZSCKR w Różańcu p. Zbigniewem Właziem; Kraszewski jako rolnik i literat; Rolnictwo ekologiczne w 2022 rok; Długa tradycja innowacji w rolnictwie ekologicznym; Edukacja ekologiczna dzieci; Uprawa ekologicznego ziemniaka cz. II; Ziemniak pod szczególną kontrolą; III Prezentacja firm skupujących produkty ekologiczne - wideokonferencja w LODR; Przedstawiam gospodarstwo.

Audycje radiowe (w tym wywiad radiowy) (2): Wywiad nt. rolnictwa ekologicznego dla Radia Lublin; Rolnictwo ekologiczne i jego wpływ na środowisko (Katolickie Radio Zamość) - *nie zostały zaplanowane, zrealizowano ponieważ wynikało to z bieżących potrzeb.*

Artykuły w innych wydawnictwach (w tym wywiady prasowe) (1) – Ziemia to warsztat rolnika „Echo katolickie” - *nie został zaplanowany, zrealizowano ponieważ wynikało to z bieżących potrzeb.*

Stoisko informacyjno-promocyjne (1) - Organizacja stoiska i promocja LODR - Poniatowa „Bitwa Regionów” - *nie zostało zaplanowane, zrealizowano ponieważ wynikało to z bieżących potrzeb.*

Z.2.E.Rozwój przedsiębiorczości na obszarach wiejskich (1173) – przykładowe informacje: Zasady uzyskania premii w ramach pozarolniczej działalności gospodarczej; Zobowiązania beneficjenta z zakresu wsparcia Poddziałanie 6.2 Pomoc na rozpoczęcie pozarolniczej działalności gospodarczej na obszarach wiejskich; Działalność pozarolnicza, ogólne zasady naboru, punktacja; Zasady prowadzenia działalności pozarolniczej; Aktualny termin naboru wniosków na działalność pozarolniczą; Obowiązek zgłoszenia organizacji pozarządowej do Centralnego Rejestru Beneficjentów Rzeczywistych; Informacja o webinarium dla członków KGW pt.: „KGW na CITo!” - zasady prowadzenia uproszczonej ewidencji przychodów i kosztów w KGW oraz wypełniania CIT-u w US; Konkurs na potrawę wielkanocną - LGD Roztocze Tomaszowskie; Możliwości zorganizowania stoiska i wystawiania się w trakcie DOD 2022 r.; Organizacja kiermaszu wielkanocnego i możliwości wzięcia udziału przez KGW; Możliwości wystawiania produktów w trakcie Kiermaszu Roślin Ozdobnych; Możliwość

udziału w pikniku organizowanym przez MRiRW „Poznaj Dobrą Żywność”, „Polska Smakuje”; Informacja o webinarium pt.: „Dlaczego pewność siebie ma istotne znaczenie w Twoim życiu i jak ją zyskać?”; Informacja o webinarium „Siła jest Kobietą”; Organizacja warsztatów z rękodzieła dla KGW; Konkurs podczas festiwalu Kół Gospodyń Wiejskich „Polska od kuchni”.

Materiały na stronę www (16) - przykładowe: Podsumowanie webinarium „Dlaczego pewność siebie ma istotne znaczenie w Twoim życiu i jak ją zyskać?”; „Akademia Rozwoju – Program dla kobiet”; Trwają zapisy do ogólnopolskich konkursów dla Kół Gospodyń Wiejskich; Ogólnopolski konkurs „Sposób na Sukces - XXII edycja”; Wsparcie na działalność statutową Kół Gospodyń Wiejskich - *nie zostały zaplanowane, zrealizowano ponieważ wynikało to z bieżących potrzeb.*

Artykuły w miesięczniku „LAR” (6) - przykładowe: Jesień życia nie jest nudna - Dom Seniora w Tarnawie Dużej; GOK Urszulin - otwarty na pomysły mieszkańców i turystów.

Stoisko informacyjno-promocyjne (12) – Organizacja stoiska LODR podczas imprezy plenerowej Świętojańskie Spotkania Gospodyń organizowanej na terenie przyszkolnym Szkoły Rolniczej w Korolówce – Osadzie; Organizacja stoiska na imprezie „Bitwa Regionów” w Tomaszowie Lubelskim; Dni Gminy Urszulin; Wyrkowski Jarmark Leśny.

Z.2.F. Unowocześnianie wiejskiego gospodarstwa domowego (572) – przykładowe informacje: Dania wspierające osoby dotknięte alergiami pokarmowymi, reumatoidalnym zapaleniem stawów, chorobami krążenia, otyłością, dania w diecie antynowotworowej; Programy profilaktyczne, których celem jest uświadomienie konieczności zmiany stylu życia lub pewnych nawyków; Informacja o webinarium „Ból kręgosłupa jako choroba cywilizacyjna. Przyczyny - leczenie fizjoterapeutyczne – profilaktyka”; Profilaktyka prozdrowotna - naturalne napary, wyciągi z ziół; Profilaktyka prozdrowotna - naturalne syropy z warzyw; Wiosenne nasadzenia w ogrodzie, kwiaty jednoroczne; Dobór odmian hortensji, dobór odmian róż pnących - żywopłoty; Estetyzacja zagrody wiejskiej; Pielęgnacja ogrodu po zimie - cięcie krzewów; Przygotowanie ogrodu na wiosnę; wiosenne nasadzenia w ogrodzie, kwiaty jednoroczne: bratki oraz wieloletnie: stokrotki, wymagania glebowe i stanowiskowe; Zagospodarowanie posesji wiejskiej pod miejsce rekreacyjne, zagospodarowanie posesji pod miejsce do zabaw dzieci, miejsce konsumpcji (grill, altana, stoły, siedziska).

Materiały informacyjne na stronę www (1) – Dzień Kobiet na Ludowo - *nie został zaplanowany, zrealizowano ponieważ wynikało to z bieżących potrzeb.*

Artykuły w miesięczniku „LAR” (19) - przykładowe: Profilaktyka zdrowotna kręgosłupa; Zdrowie, promocja i profilaktyka zdrowia; Anginka - na katar, ból gardła i komary; Otyłość choroba cywilizacyjna; Zrób coś dla siebie; Niezwykła moc majowej pokrzywy; Rośliny antysmogowe; Wiosna w ogrodzie warzywnym.

Z.2.G. Ubieganie się o przyznanie pomocy finansowej lub współfinansowanej ze środków pochodzących z funduszy Unii Europejskiej lub innych instytucji krajowych lub zagranicznych (13641) – udzielono informacji na przykładowe tematy: Zasady przyznawania płatności bezpośrednich w 2022 r.; Dostęp do aplikacji eWniosekPlus; Stawki dopłat

bezpośrednich; Zasady wpisu do Ewidencji Producentów oraz termin i zasada składania pierwszego wniosku o płatności bezpośrednie; Kwalifikacja roślin do EFA 10; Zmiany w dopłatach bezpośrednich proponowane w roku 2022; Dodatkowa płatność podstawowa dla gospodarstw 3-30 ha UR; Termin naborów wniosków o dopłaty bezpośrednie; Zasady zazieleniania w kampanii 2022, uprawa roślin wysokobiałkowych; Płatności dla Młodych Rolników w ramach dopłat bezpośrednich; Termin składania wniosków na dopłaty obszarowe w roku 2022 poprzez aplikację e-WniosekPlus; Brak możliwości składania oświadczeń o braku zmian w sprawie dopłat obszarowych za 2022 rok; Minimalna powierzchnia gruntów, którą można podać do dopłat obszarowych; Lista upraw upoważniająca do płatności UPP; Dopłaty bezpośrednie do buraka cukrowego; Dopłaty bezpośrednie do roślin strączkowych; Zasady zgłaszania nowych działek do dopłat bezpośrednich; Szkolenie powiatowe nt. „Zasady przyznawania płatności w ramach systemów wsparcia bezpośredniego w 2022 roku – eWniosekPlus, wybrane pakiety działania rolno-środowiskowo-klimatycznego, ich zasady i wymogi realizacji”; Możliwość wypełnienia wniosku na dopłaty bezpośrednie; Możliwości ubiegania się o dodatkową płatność do upraw zbóż; Nowy rodzaj płatności w 2022 r. - Uzupełniająca płatność podstawowa; Informacja o dobrostanie - załącznik do wniosku; Nowe płatności w roku 2022 i przedłużony termin składania wniosków do 31 maja 2022 r; Postępowanie z zablokowanym kontem użytkownika; Termin dokonywania poprawek i zmian we wniosku na płatności bezpośrednie; Płatność dodatkowa UPP - wykaz roślin objętych dopłatą;

Termin naboru z PROW 2014-2020 na działanie „Premia dla Młodych Rolników” w 2022 r.; Termin naboru z PROW 2014-2020 na działanie „Restrukturyzacja małych gospodarstw” w 2022 r.; Pomoc na rozpoczęcie pozarolniczej działalności gospodarczej na obszarach wiejskich; Zasady realizacji biznesplanu w działaniu Restrukturyzacja małych gospodarstw; Restrukturyzacja małych gospodarstw - kryteria dostępu, punktacja; Wniosek o II płatność z RMG - wymagane dokumenty potrzebne do zrealizowania założeń biznesplanu; Zasady postępowania po otrzymaniu pozytywnej decyzji z RMG, zasady rozpoczęcia realizacji biznesplanu; Terminy rozliczania działania „Młody Rolnik”, zasady wyliczania wielkości ekonomicznej; Termin naboru wsparcia z PROW 2014-2020 na „Inwestycje mające na celu ochronę wód przed zanieczyszczeniem azotanami pochodzącymi ze źródeł rolniczych”; Harmonogram naboru wniosków z PROW 2014-2020 w roku 2022; Minimalna powierzchnia tworzonego gospodarstwa przy udziale premii dla młodych rolników;

Przedłużony termin przyjmowania wniosków na działalność pozarolniczą;

Kredyty preferencyjne - dostępność, kryteria dostępu; Zasady przyznawania bezprocentowej pożyczki przez ARiMR; Możliwości uzyskania kredytu na zakup ziemi, warunki kredytowania; Kredyty preferencyjne, kredyty komercyjne; Zasady kredytowania inwestycji w gospodarstwie rolnym; Możliwości pozyskania kredytów preferencyjnych na zakup maszyn rolniczych; Od 8.04 br. ARiMR uruchamia dopłaty do kredytów celem pokrycia części kosztów inwestycji udzielanych w ramach linii „Z”;

Program Czyste Powietrze - kryteria dostępu; Pomoc na wyrównanie kwoty obniżonego dochodu dla producentów świń – ASF; Pomoc dla rolników utrzymujących lochy i prosięta (utrata płynności z powodu COVID-19); Ogólnopolski program regeneracji środowiskowej gleb poprzez ich wapnowanie; Zasady naboru wniosków na dopłaty do nawozów.

Materiały na stronę www (14) - przykładowe: Nabór wniosków na tworzenie krótkich łańcuchów dostaw w ramach działania Współpraca; Odstępstwo od zakazu prowadzenia produkcji na ugorach w 2022 roku w ramach płatności za zazielenienie.

Artykuły w miesięczniku „LAR” (24) - przykładowe: Rozwój usług związanych z rolnictwem i leśnictwem; Premia na założenie działalności pozarolniczej; Inwestycje odtwarzające

potencjał produkcji rolnej; Zmiany w Działaniu rolno - środowiskowo - klimatycznym; Ważne zobowiązania beneficjentów PROW 2014-2020 w piątym roku; Mój Prąd 4.0; Kredyt na inwestycje w rolnictwie; Działanie Współpraca.

Z.2.H. Modernizacja gospodarstw rolnych, poprawa jakości artykułów rolno-spożywczych i ich przetwórstwa oraz wzmocnienie pozycji rolników na rynku (135) – informacje nt.: Terminy naboru wniosków na tworzenie grup producentów rolnych; Zasady tworzenia i funkcjonowania grup producentów rolnych; Liczba członków w grupie zrzeszającej producentów ziarna zbóż i roślin oleistych; Systemy jakości żywności - rolnictwo ekologiczne, jak uzyskać certyfikat.

Materiały na stronę www (2): Rejestr Grup Producentów Rolnych oraz Rejestr wstępnie uznanych grup producentów, uznanych organizacji producentów i ich zrzeszeń oraz ponadnarodowych organizacji producentów i ich zrzeszeń.

Artykuły w „LAR” (3) - Wywiad z Prezesem Grupy Owoców i Warzyw SAD-POL w Polubiczach; Z kosmosu na półki sklepowe; Wsparcie grup producentów rolnych w ramach nowej odsłony WPR.

Z.2.I. Zarządzanie gospodarstwem rolnym (393) – przykładowe informacje: Koniunktura na rynku bydła rzeźnego; Kalkulacja kosztów utrzymania trzody chlewnej (opłacalności); Wyliczenie dochodów, kosztów i opłacalności produkcji roślinnej i zwierzęcej; Wyliczenie wielkości ekonomicznej gospodarstwa; Aktualne ceny skupu zbóż; Prognozy cen zbóż i nawozów azotowych do lipca 2022 r.; Ceny hurtowe warzyw oraz nasion i sadzonek; Aktualne ceny skupu zbóż; Ceny nasion słonecznika ozdobnego.

Materiały informacyjne na stronie www (12) przykładowe: Blok cenowy - zestawienia cen z targowisk, skup żywca, skup zbóż.

Artykuły w miesięczniku „LAR” (12) przykładowe: Opłacalność produkcji rzepaku ozimego; Koszty eksploatacji zestawów złożonych.

Z.2.J. Promocja produktów lokalnych i regionalnych (350) – przykładowe informacje: W jaki sposób promować produkty lokalne, zasady sprzedaży; Zasady sprzedaży żywności w ramach sprzedaży bezpośredniej; Sprzedaż produktów lokalnych - sprzedaż internetowa; Krótkie łańcuchy dostaw „Od pola do stołu” - sprzedaż produktów na e-bazarku; Nabór na „Wsparcie inwestycji w przetwarzanie produktów rolnych, obrót nimi lub ich rozwój: RHD i małe przetwórstwo”; Rolniczy handel detaliczny w gospodarstwie rolnym; Zasady sprzedaży żywności w ramach dostaw bezpośrednich; Sprzedaż produktów rolniczych z własnego gospodarstwa; Wymogi związane ze sprzedażą produktów z gospodarstwa w ramach RHD; Informacja o szkoleniu „Wymagania formalno-prawne przy uruchamianiu działalności w ramach rolniczego handlu detalicznego”; Zmiany w prowadzeniu działalności RHD od 1 stycznia 2022 roku.

Materiały informacyjne na stronie www (2): „Smakujemy lokalnie” - zaproszenie do udziału w konkursie dla KGW, małych i średnich rolników oraz wytwórców i producentów lokalnych

produktów spożywczych; Zaproszenie do udziału w warsztatach z przetwórstwa surowców rolnych - *nie zostały zaplanowane, zrealizowano ponieważ wynikało to z bieżących potrzeb.*

Artykuły w miesięczniku „LAR” (6) - Wina prawie pałacowe; Działalność marginalna, lokalna i ograniczona – aktualizacja informacji; Zmiany w prowadzeniu Rolniczego Handlu detalicznego od 1 stycznia 2022 roku.

Z.K. Zalecenia zawarte w zbiorze zaleceń dobrej praktyki rolniczej, o którym mowa w art. 103 ust. 1 ustawy Prawo wodne (165) – przykładowe informacje: Zasady nawożenia azotem w ramach programu azotanowego; Zasady nawożenia zgodnie z planem nawozowym; Zasady stosowania nawozów w pobliżu naturalnych cieków wodnych i rowów; Przepisy dotyczące użytkowania studni, retencja, segregacja śmieci, nowe dopłaty obszarowe w 2023 roku i ekoschematy; Zalecenia zawarte w zbiorze dobrej praktyki rolniczej - prawo wodne.

Z.1.L. Zalecenia zawarte w kodeksie dobrej praktyki rolniczej w zakresie ograniczenia emisji amoniaku, o którym mowa w art. 22 a ust. 1 ustawy o nawozach i nawożeniu (57) – przykładowe informacje: Wymogi prawne w zakresie stosowania nawozów azotowych; Zastosowanie doglebowej aplikacji do nawożenia gnojowicą, przystawka z redlicami do wozu asenizacyjnego, węże wleczone, jako sposób zapobiegania emisji amoniaku do atmosfery.

Materiały informacyjne na stronę www (2) – Termin stosowania nawozów azotowych; Żywniowe metody ograniczenia emisji amoniaku w produkcji zwierzęcej.

Artykuły w miesięczniku „LAR” (1): Żywniowe metody ograniczania emisji amoniaku.

Z.2.M. Upowszechnianie metod produkcji rolniczej i stylu życia przyjaznych dla środowiska (873) - przykładowe informacje: Integrowana produkcja roślin - obowiązujące normy, rozporządzenia i przepisy; Integrowana produkcja pszenicy ozimej i jarej; Zasady integrowanej ochrony roślin; Sposób dokumentowania integrowanej ochrony roślin w gospodarstwie; Zasady integrowanej ochrony zbóż i ziemniaków; Obowiązki stosowania się do zasad Integrowanej Ochrony Roślin w gospodarstwie; Zarządzanie gospodarką rolną na terenach zalewowych w kontekście globalnych zmian klimatycznych - konieczność dbania o gospodarkę wodną oraz substancję organiczną w glebie; Możliwości dostosowania gospodarstwa do zmieniających się warunków klimatycznych; Wykorzystanie energii ze źródeł odnawialnych w gospodarstwie rolnym; Programy związane z wykorzystaniem energii ze źródeł odnawialnych w gospodarstwie rolnym; Fotowoltaika jako opłacalne źródło energii; Gospodarowanie ściekami bytowymi; Budowa przydomowych oczyszczalni ścieków; Dobrostan zwierząt zgodny z ustawą o ochronie zwierząt; Przeciwdziałanie antybiotykooporności u zwierząt gospodarskich; Obowiązki wynikające z ustawy o ochronie zwierząt; Powierzchnia kojca w przypadku utrzymania knurów pojedynczo; Humanitarny ubój gospodarczy; Alternatywne do antybiotyków metody poprawy dobrostanu zwierząt; Działania na rzecz ochrony środowiska na poziomie gospodarstwa; Możliwość opracowania planu nawozowego w celu racjonalnego nawożenia; Zasady pobierania próbek glebowych.

Materiały informacyjne na stronę www (1) - Lokalne Partnerstwa do spraw Wody w województwie lubelskim w 2022 roku.

Artykuły w miesięczniku „LAR” (19) - przykładowe: Lokalne Partnerstwa do spraw wody w województwie lubelskim; III Prezentacja firm skupujących produkty ekologiczne - wideokonferencja w LODR; Jak zwiększyć opłacalność instalacji fotowoltaicznej?; Wycinka drzew na własnej posesji - z zezwoleniem lub bez; Dieta przyjazna środowisku; Warsztaty regionalne w ramach projektu AgroFossilFree.

Audycje radiowe (w tym wywiad radiowy) (3): Wywiad do radia Impuls - stres suszowy, jak z nim postępować, które warzywa są najbardziej wrażliwe; Ubytek wody większy niż w lipcu. Groźba suszy bardzo realna (Radio Lublin); O krok od suszowego rekordu. Coraz mniej wody w rzekach (Radio Lublin) - *nie zostały zaplanowane, zrealizowano ponieważ wynikało to z bieżących potrzeb.*

Stoisko informacyjno-promocyjne – *omyłkowo zaplanowano w tym zadaniu, wykonano w Z.2.N.*

Z.2.N. Działania na rzecz zachowania dziedzictwa kulturowego i przyrodniczego wsi, ekologicznego i funkcjonalnego urzędnia gospodarstwa rolnego (216) – przykładowe informacje: Dziedzictwo kultury materialnej wsi - zbiory muzeum w Sitnie - zaproszenie do zwiedzania podczas kiermaszu;

Tradycje kulinarne Lubelszczyzny; Konkurs Kobieta Gospodarna Wyjątkowa; Wydarzenie organizowane przez Narodowy Instytut Kultury i Dziedzictwa Wsi pt.: „Dzień Kobiet na Ludowo”; Święto Kół Gospodyń Wiejskich – Festiwal „Polska Od Kuchni”; Warsztaty kulinarne pt. „Jagnięcina i baranina - efektywne wykorzystanie potencjału hodowlanego rodzimych ras”.

Materiały informacyjne na stronę www (6) – przykładowe: „Bitwa Regionów” konkurs dla Kół Gospodyń Wiejskich; Konkurs dla KGW na ciastko bożonarodzeniowe; Konkurs dla KGW „Z mięsem drobiowym przez pokolenia”.

Artykuły w miesięczniku „LAR” (16) - przykładowe: Chleb i miód z Wólki Wieprzeckiej; Pyszne pierniki i nie tylko; Kluski, kopytka, pyzy; Wielkanocny stół; W przedwojennej kuchni; Przymaki z bakłazana.

Stoisko informacyjno – promocyjne (31): stoiska na dożynkach gminnych i parafialnych.

Z.2.O. Upowszechnianie rozwoju agroturystyki i turystyki wiejskiej oraz prowadzenie promocji wsi jako atrakcyjnego miejsca wypoczynku (188) – przykładowe informacje: Atrakcyjny wypoczynek na wsi; Kwatery agroturystyczne w województwie lubelskim; Tworzenia oferty turystycznej i agroturystycznej; Informacja o webinarium „Idea edukacji w gospodarstwach rolnych”; Idea tworzenia gospodarstwa opiekuńczego; Gospodarstwa opiekuńcze w Polsce.

Materiały informacyjne na stronę www (1): Relacja ze szkolenia „Zagrody Edukacyjne - innowacja i bezpieczeństwo” - *nie zostały zaplanowane, zrealizowano ponieważ wynikało to z bieżących potrzeb.*

Artykuły w miesięczniku „LAR” (3) - Bitwa regionów w powiecie janowskim; Co wrzucić na ruszt; Zagrody edukacyjne w Polsce - jak to się zaczęło.

Stoisko informacyjno – promocyjne (3): Stoiska na dożynkach gminnych - *nie zostały zaplanowane, zrealizowano ponieważ wynikało to z bieżących potrzeb.*

Z.2.P. Realizacja zadań wynikających z programów rolnośrodowiskowych oraz programów działań mających na celu ograniczenia odpływu azotu ze źródeł rolniczych (2311) – przykładowe informacje: Terminy stosowania nawozów mineralnych i naturalnych zawierających azot; Zasady ochrony wód przed zanieczyszczeniami ze źródeł rolniczych związkami azotu pochodzenia rolniczego, dyrektywa azotanowa i wodna; Zasady prowadzenia ewidencji zabiegów agrotechnicznych związanych z nawożeniem azotem; Obowiązek sporządzania rejestru nawożenia azotem; Termin stosowania obornika w polu; Terminy stosowania nawozów azotowych na użytkach zielonych; Składowanie obornika w gospodarstwie rolnym; Zasady rozdysponowania nawozów naturalnych w gospodarstwie, wymogi posiadania planu nawozowego;

Programy rolnośrodowiskowe - pakiet ochrona siedlisk lęgowych ptaków; Program rolno - środowiskowo – klimatyczny - ochrona zasobów genetycznych - konie; Wymogi poszczególnych pakietów w PRSK, możliwość uzyskania dofinansowania; Pakiety na TUZ w ramach PRSK, wymogi, możliwość skorzystania po skończonym zobowiązaniu; Działanie rolno-środowiskowo-klimatyczne - ogólne zasady przyznawania płatności, załączniki do wniosku, stawki płatności; Zasady pakietu międzyplony w ramach PRSK; Działania rolnośrodowiskowe przewidziane na 2022 rok; Zasady koszenia TUZ w pakiecie 4.8; Możliwości dopłat do gryki i przygotowania planu rolnośrodowiskowego; Zmiany w stawkach płatności za poszczególne pakiety w ramach programu rolno - środowiskowo - klimatycznego oraz zmiany dotyczące długości podjętych zobowiązań; Działania na obszarze NATURA 2000.

Artykuły w miesięczniku „LAR” (8) - przykładowe: Pasy kwietne w rolnictwie; Zachowanie zagrożonych zasobów genetycznych zwierząt; Uprawiamy soczewicę; Nasza świadomość ekologiczna; Cenne siedliska na łąkach i pastwiskach.

Pozostała działalność informacyjna: cykl filmów instruktażowych udostępnianych na stronie internetowej LODR i kanale YouTube:

Z.2.B.1

- Aktualne zabiegi w oziminach (liczba wyświetleń - 306);
- Zbiór wiśni kombajnem FELIX-Z (liczba wyświetleń - 614).

Z.2.D.2

- III prezentacja firm skupujących produkty ekologiczne (liczba wyświetleń - 330).

Z.2.E.4

- Dlaczego PEWNOŚĆ SIEBIE ma istotne znaczenie w Twoim życiu i jak ją zyskać? (liczba wyświetleń - 159);
- Siła jest Kobietą – Webinarium (liczba wyświetleń - 182).

Tab. 3. Działalność informacyjna wg form – wykonanie

L.p.	Forma*	Plan		Wykonanie	
		Liczba form	Liczba odbiorców	Liczba form	Liczba odbiorców
1	2	3	4	5	6
1.	Informacja		28 051		32 001
2.	Wydawnictwa	Liczba form	Nakład	Liczba form	Nakład
2.1.	Broszura			1	300
2.2.	Ulotka			3	1 500
2.3.	Info na www.	39		104	
2.4.	Art. w miesięczniku odr	266		279	
3.	Pozostałe	Liczba form		Liczba form	
3.1.	Audycje radiowe (w tym wywiady radiowe)	2		14	
3.2.	Audycje tv (w tym wywiady tv)	2		6	
3.3.	Artykuły w innych wydawnictwach (w tym wywiady prasowe)			2	
3.4.	Stoisko informacyjno-promocyjne	17		53	
3.5.	Pozostała działalność informacyjna			5	1 591

**) należy pozostawić tylko te formy, które były realizowane*

Tab. 4. Działalność informacyjna wg form i tematów - wykonanie / plan (P), wykonanie (W) /

Symbol	Tematyka*	Informacja		Wydawnictwa										Stoisko informacyjno-promocyjne		Pozostała działalność informacyjna**	
				Broшуra		Ulotka		Info na www.		Art. w miesięczniku odr.		Inne wydawnictwa					
				P	W	P	W	P	W	P	W	P	W				
1	2	3	4	5	6	7	8	9	10	11	12	13	14	15	16	17	18
Z.2.A.	Stosowanie nowoczesnych metod agrotechnicznych, hodowla oraz przetwórstwo rolno-spożywcze	1 355	1 426				1	2	14	21	23				4	1	6
Z.2.A.1.	Nowe rozwiązania w produkcji roślinnej	1 090	1 133				1	2	13	20	20				3	1	4
Z.2.A.2.	Nowe rozwiązania w produkcji zwierzęcej	210	182						1	1	3				1		2
Z.2.A.3.	Prowadzenie przetwórstwa w ramach działalności marginalnej, lokalnej i ograniczonej (MLO)	55	111														
Z.2.B.	Rozwiązywanie problemów technologicznych i organizacyjno-ekonomicznych gospodarstw rolnych	6 166	6 423		1		2	13	21	82	91				2	3	12
Z.2.B.1.	Technologia produkcji roślinnej	2 226	2 203		1		2	9	21	57	64				1	3	11
Z.2.B.2.	Technologia produkcji zwierzęcej	695	657					2		20	24						1
Z.2.B.3.	Normy i wymogi wzajemnej zgodności	945	925							2	1						
Z.2.B.4.	Poprawa stanu technicznego, technologicznego i organizacyjnego w gospodarstwach rolnych	164	185								1				1		
Z.2.B.5.	BHP	769	952							1							
Z.2.B.6.	Bioasekuracja w gospodarstwie rolnym	1 367	1 501					2		2	1						
Z.2.C.	Rachunkowość w gospodarstwach rolnych	2 253	2 792					3	6	16	19						
Z.2.C.1.	Rachunkowość rolna	1 682	1 948							5	5						

Symbol	Tematyka*	Informacja		Wydawnictwa										Stoisko informacyjno-promocyjne		Pozostała działalność informacyjna**		
				Brożura		Ulotka		Info na www.		Art. w miesięczniku odr.		Inne wydawnictwa						
				P	W	P	W	P	W	P	W	P	W					P
1	2	3	4	5	6	7	8	9	10	11	12	13	14	15	16	17	18	
Z.2.C.2.	Rachunkowość podatkowa	395	568					3	6	7	10							
Z.2.C.3.	Ubezpieczenia społeczne oraz majątkowe	176	276							4	4							
Z.2.D.	Rolnictwo ekologiczne	1 354	1 286						6	25	28				1		4	
Z.2.D.1.	Produkcja metodami ekologicznymi	589	560						4	20	22				1		2	
Z.2.D.2.	Sprzedaż produktów ekologicznych	300	296						1	1	2						1	
Z.2.D.3.	Rolnictwo ekologiczne w ramach PROW	465	430						1	4	4						1	
Z.2.E.	Rozwój przedsiębiorczości na obszarach wiejskich	943	1 173						16	9	6			1	12		2	
Z.2.E.1.	Prowadzenie działalności pozarolniczej	457	533						3	2	3							
Z.2.E.2.	Tworzenie i funkcjonowanie organizacji pozarządowych i podmiotów ekonomii społecznej	60	65						1	1								
Z.2.E.3.	Współpraca z lokalnymi organizacjami społecznymi	158	191						3	1				1	6			
Z.2.E.4.	Aktywizacja mieszkańców obszarów wiejskich	268	384						9	5	3				6		2	
Z.2.F.	Unowocześnianie wiejskiego gospodarstwa domowego	615	572						1	16	19							
Z.2.F.1.	Profilaktyka prozdrowotna, świadomość konsumencka i racjonalne żywienie	295	251						1	13	15							
Z.2.F.2.	Estetyzacja wiejskiej zagrody	320	321							3	4							

Symbol	Tematyka*	Informacja		Wydawnictwa										Stoisko informacyjno-promocyjne		Pozostała działalność informacyjna**	
				Brożura		Ulotka		Info na www.		Art. w miesięczniku odr.		Inne wydawnictwa					
				P	W	P	W	P	W	P	W	P	W				
1	2	3	4	5	6	7	8	9	10	11	12	13	14	15	16	17	18
Z.2.G.	Ubieganie się o przyznanie pomocy finansowanej lub współfinansowanej ze środków pochodzących z funduszy Unii Europejskiej lub innych instytucji krajowych, lub zagranicznych	10 766	13 641					1	14	21	24						
Z.2.G.1.	Płatności bezpośrednie	5 177	6 006						4		4						
Z.2.G.2.	PROW	4 736	4 873						2	16	12						
Z.2.G.3.	Programy Regionalne	50								1							
Z.2.G.4.	Kredyty preferencyjne, komercyjne, leasing	130	142						1	3	1						
Z.2.G.5.	Inne programy	673	2 620					1	7	1	7						
Z.2.H.	Modernizacja gospodarstw rolnych, poprawa jakości artykułów rolno-spożywczych i ich przetwórstwa oraz wzmocnienie pozycji rolników na rynku	191	135					1	2	3	4						
Z.2.H.1.	Zasady tworzenia i funkcjonowanie grup producentów rolnych, grup i organizacji producentów owoców i warzyw, zrzeszeń i innych form organizacji	136	115					1	2	3	3						
Z.2.H.2.	Tworzenie sieci współpracy w ramach łańcucha żywnościowego	10	3														
Z.2.H.3.	Systemy jakości żywności	30	12														

Symbol	Tematyka*	Informacja		Wydawnictwa										Stoisko informacyjno-promocyjne		Pozostała działalność informacyjna**		
				Broшуra		Ulotka		Info na www.		Art. w miesięczniku odr.		Inne wydawnictwa						
				P	W	P	W	P	W	P	W	P	W					P
1	2	3	4	5	6	7	8	9	10	11	12	13	14	15	16	17	18	
Z.2.H.4.	Systemy bezpieczeństwa żywności, dobre praktyki higieniczne, produkcyjne przy produkcji żywności w warunkach domowych, HACCP	15	5								1							
Z.2.I.	Zarządzanie gospodarstwem rolnym	424	393					12	12	10	12							
Z.2.I.1.	Zarządzanie, organizacja i planowanie pracy w gospodarstwie rolnym	10	82								5							
Z.2.I.2.	Wyliczanie dochodów, kosztów i opłacalności produkcji roślinnej i zwierzęcej	209	178							7	7							
Z.2.I.3.	Badanie koniunktury w rolnictwie	50	11							3								
Z.2.I.4.	Informacja rynkowa	155	122					12	12									
Z.2.J.	Promocja produktów lokalnych i regionalnych	315	350						2	3	6							
Z.2.J.1.	Promocja i sprzedaż produktów lokalnych i regionalnych	95	97						1	1	3							
Z.2.J.2.	Krótkie łańcuchy dostaw (od pola do stołu), w tym sprzedaż bezpośrednia, dostawy bezpośrednie, działalność marginalna, lokalna i ograniczona	80	103						1	2	3							
Z.2.J.3.	Rolniczy handel detaliczny	140	150															
Z.2.K.	Zalecenia zawarte w zbiorze zaleceń dobrej praktyki rolniczej, o którym mowa w art. 103 ust. 1 ustawy Prawo wodne	75	165															

Symbol	Tematyka*	Informacja		Wydawnictwa										Stoisko informacyjno-promocyjne		Pozostała działalność informacyjna**		
				Brożura		Ulotka		Info na www.		Art. w miesięczniku odr.		Inne wydawnictwa						
				P	W	P	W	P	W	P	W	P	W					P
1	2	3	4	5	6	7	8	9	10	11	12	13	14	15	16	17	18	
Z.2.K.1.	Zalecenia zawarte w zbiorze zaleceń dobrej praktyki rolniczej, o którym mowa w art. 103 ust. 1 ustawy Prawo wodne	75	165															
Z.2.L.	Zalecenia zawarte w kodeksie dobrej praktyki rolniczej w zakresie ograniczenia emisji amoniaku	70	57					3	2	1	1							
Z.2.L.1.	Zalecenia zawarte w kodeksie dobrej praktyki rolniczej w zakresie ograniczenia emisji amoniaku	70	57					3	2	1	1							
Z.2.M.	Upowszechnianie metod produkcji rolniczej i stylu życia przyjaznych dla środowiska	1 182	873					3	1	22	19			3				3
Z.2.M.1.	Zasady integrowanej produkcji	128	108											2				
Z.2.M.2.	Zasady integrowanej ochrony roślin	501	357					1		8	2							1
Z.2.M.3.	Zasady przeciwdziałania i adaptacji do zmian klimatu na poziomie gospodarstwa	167	133					2	1	2	2							2
Z.2.M.4.	Energetyka prosumencka	10	5															
Z.2.M.5.	Wykorzystanie energii ze źródeł odnawialnych w gospodarstwie rolnym	88	77							1	1							
Z.2.M.6.	Gospodarka wodno-ściekowa oraz postępowanie z odpadami	55	53															
Z.2.M.7.	Ustawa o ochronie zwierząt	78	43															
Z.2.M.8.	Inne działania na rzecz ochrony środowiska na poziomie gospodarstwa	155	97							11	14			1				

Symbol	Tematyka*	Informacja		Wydawnictwa										Stoisko informacyjno-promocyjne		Pozostała działalność informacyjna**	
				Brożura		Ulotka		Info na www.		Art. w miesięczniku odr.		Inne wydawnictwa					
				P	W	P	W	P	W	P	W	P	W				
1	2	3	4	5	6	7	8	9	10	11	12	13	14	15	16	17	18
Z.2.N.	Działania na rzecz zachowania dziedzictwa kulturowego i przyrodniczego wsi, ekologicznego i funkcjonalnego urzędzenia gospodarstwa rolnego	157	216					1	6	18	16			13	31		
Z.2.N.1.	Dziedzictwo kultury materialnej i zachowanie tradycyjnego krajobrazu rolniczego wsi	20	32						1	1	1			12	31		
Z.2.N.2.	Twórczość ludowa, tradycyjne zawody i rękodzieło	52	61					1		3	2			1			
Z.2.N.3.	Tradycje kulinarne	85	123						5	14	13						
Z.2.O.	Upowszechnianie rozwoju agroturystyki i turystyki wiejskiej oraz prowadzenie promocji wsi jako atrakcyjnego miejsca wypoczynku	166	188					1	5	3					3		
Z.2.O.1.	Promocje wsi jako atrakcyjnego miejsca życia i wypoczynku, agroturystyka i turystyka wiejska, tworzenie sieci współpracy	96	83							3	2				3		
Z.2.O.2.	Zagrody edukacyjne	35	55						1	1	1						
Z.2.O.3.	Gospodarstwa opiekuńcze	35	50							1							
Z.2.P.	Realizacja zadań wynikających z programów rolnośrodowiskowych oraz program działań mających na celu ograniczenia odpływu azotu ze źródeł rolniczych	2 019	2 311							14	8						

Symbol	Tematyka*	Informacja		Wydawnictwa										Stoisko informacyjno-promocyjne		Pozostała działalność informacyjna**		
				Broшуra		Ulotka		Info na www.		Art. w miesięczniku odr.		Inne wydawnictwa						
				P	W	P	W	P	W	P	W	P	W					P
1	2	3	4	5	6	7	8	9	10	11	12	13	14	15	16	17	18	
Z.2.P.1.	Zasady ochrony wód przed zanieczyszczeniami ze źródeł rolniczych, dyrektywa azotanowa i ramowa dyrektywa wodna	1 004	1 098															
Z.2.P.2.	Działanie rolno-środowiskowo-klimatyczne	984	1 140							9	6							
Z.2.P.3.	Ochrona bioróżnorodności, w tym NATURA 2000	31	73							5	2							
Z.2.N.	Działania na rzecz zachowania dziedzictwa kulturowego i przyrodniczego wsi, ekologicznego i funkcjonalnego urzędzenia gospodarstwa rolnego	1 355	1 426				1	2	14	21	23					4	1	6
Z.2.N.1.	Dziedzictwo kultury materialnej i zachowanie tradycyjnego krajobrazu rolniczego wsi	1 090	1 133				1	2	13	20	20					3	1	4
Razem		28 051	32 001		1		3	39	104	266	279			17	53	4	27	

*) należy pozostawić tylko te zakresy tematyczne, które były realizowane. Należy wyjaśnić powody podjęcia zadań, które nie były ujęte w programie lub braku realizacji zadań zaplanowanych;

**) należy opisać pozostałą działalność informacyjną (audycje radiowe, artykuły w innym wydawnictwie ...)

Zadanie 3. Prowadzenie działalności w zakresie podnoszenia kwalifikacji zawodowych rolników i innych mieszkańców obszarów wiejskich

Informacje udzielane rolnikom i mieszkańcom obszarów wiejskich w zakresie podnoszenia kwalifikacji zawodowych dotyczyły: spełniania wymogów prawnych przez stosujących środki ochrony roślin oraz sprzęt używany do wykonywania zabiegów ochrony roślin oraz osoby zajmujące się dystrybucją środków ochrony roślin, informacji o kursach operatorów kombajnów zbożowych, informacji dotyczących podnoszenia kwalifikacji zawodowych rolników pod kątem zwiększenia punktacji dla ubiegających się o dotacje „Premia dla młodych rolników” oraz „Restrukturyzacja małych gospodarstw”, informacji o terminie, miejscu i sposobie uzupełnienia wykształcenia rolniczego.

Współpraca ze szkołami rolniczymi dotyczyła m. in.: działalności stacji meteorologicznej na terenie szkoły; udziału uczniów w szkoleniach, kursach, pokazach organizowanych przez LODR; pomoc w nawiązaniu współpracy między szkołami, a Kołami Gospodyń Wiejskich.

Tab. 5. Działalność w zakresie podnoszenia kwalifikacji zawodowych rolników i mieszkańców wsi według form – wykonanie

L.p.	Forma*	Liczba odbiorców	
		Plan	Wykonanie
1	2	3	4
1.	Informacja	2 371	4 791
3.	Pozostałe formy podnoszenia kwalifikacji**	1	0

*) należy pozostawić tylko te formy, które były realizowane

**) należy wymienić jakie w części opisowej

Tab. 6. Działalność w zakresie podnoszenia kwalifikacji zawodowych rolników i mieszkańców wsi - wg form i tematów - wykonanie / plan (P), wykonanie (W) /

Symbol	Tematyka*	Informacja		Porada indywidualna		Pozostałe formy podnoszenia kwalifikacji		Łączna liczba odbiorców	
		P	W	P	W	P	W	P	W
1	2	3	4	5	6	7	8	9	10
Z.3.2.	Podnoszenie kwalifikacji zawodowych	2 185	4 645					2 185	4 645
Z.3.3.	Współpraca ze szkołami rolniczymi	186	146					186	146
Z.3.4.	Inna działalność podnosząca kwalifikacje zawodowe**					1	0	1	0

*) należy pozostawić tylko te zakresy tematyczne, które były realizowane

**) należy wymienić jakie w części opisowej

Zadanie 4. Udzielanie pomocy rolnikom i innym mieszkańcom obszarów wiejskich w zakresie sporządzania dokumentacji niezbędnej do uzyskania pomocy finansowej lub współfinansowanej ze środków pochodzących z funduszy Unii Europejskiej lub innych instytucji krajowych lub zagranicznych

Działania doradców w tym zakresie skierowane były na organizowanie szkoleń oraz udzielaniu porad rolnikom z zakresu Wspólnej Polityki Rolnej oraz uzyskania dopłat obszarowych i wymogów, jakie rolnik powinien spełnić, aby te dopłaty otrzymać. Doradcy pomagali rolnikom przy wypełnianiu tych wniosków.

Istotnym zadaniem o charakterze doradczym było informowanie rolników o Planie Strategicznym Wspólnej Polityki Rolnej na lata 2023-2027 oraz wsparcie rolników w uzyskaniu środków finansowych na rozwój gospodarstw rolnych oraz grup i organizacji producentów poprzez doradztwo oraz pomoc w przygotowaniu niezbędnej dokumentacji.

W przypadku kredytów realizacja zadania polegała na doradztwie w zakresie zasad udzielania kredytów preferencyjnych przez banki, informowania rolników o dostępnych liniach kredytowych oraz pomoc w przygotowaniu dokumentacji niezbędnej do otrzymania kredytu ze szczególnym uwzględnieniem planu inwestycji. Rolnicy mieli możliwość wnioskowania o opracowanie przez doradców LODR biznesplanu pod potrzeby planowanego kredytu. Doradcy informowali również rolników o bankach współpracujących z ARiMR w zakresie kredytów preferencyjnych.

Tematyka porad (przykłady):

Z.4.I.1. Stawki dopłat bezpośrednich, wyliczenie dotacji; Zgłaszanie nowych działek we wniosku obszarowym; Nowe płatności do upraw w 2022 r.; Postępowanie w przypadku gdy o dopłaty do działki rolnej tej samej powierzchni ubiega się dwóch wnioskodawców (właściciel działki i jej dzierżawca); Procedury przy staraniu się o płatności bezpośrednie po raz pierwszy; Logowanie się do eWnioskuPlus; Analiza decyzji w sprawie płatności bezpośrednich oraz informacja nt. wysokości stawek poszczególnych płatności; Zmiany w płatnościach bezpośrednich w bieżącym roku; Analiza raportu z czynności kontrolnych metodą FOTO, omówienie błędów stwierdzonych w gospodarstwie, możliwość wniesienia uwag; Konsekwencje i korzyści przekształcania TUZ w grunt orny; Gatunki roślin objęte uzupełniającą płatnością podstawową (UPP); Stan prawny działek do dopłat; Warunki otrzymania płatności bezpośrednich dla młodych rolników; Płatność do powierzchni upraw roślin strączkowych; Płatności dla obszarów z ograniczeniami naturalnymi lub innymi szczególnymi ograniczeniami (tzw. płatność ONW) w 2022 r.; Stawka dopłat do kóz; Dopłaty do zwierząt i roślin jagodowych; Płatności bezpośrednie w 2022 roku - zmiany oraz zasady zazieleniania; Dodatkowe płatności do gruntów rolnych, zalety siania roślin strączkowych w płodozmianie; Dopłaty do ugorów, warunki utrzymania ugorów; Po jakim czasie można sprzedać bydło od momentu zgłoszenia do dopłat; Wysokość dopłat do 1 sztuki krowy i młodego bydła; Logowanie się do eWniosekPlus za pośrednictwem PUE oraz danych weryfikacyjnych; Wprowadzenie od 2022 roku nowej płatności uzupełniającej do wybranych gatunków roślin, zasady uzyskania dodatkowej dopłaty do bydła i krów; Zasady składania po raz pierwszy wniosku o płatności bezpośrednie - wniosek o nadanie NIG, wymagane dokumenty i informacje.

Z.4.I.2. Wymogi i zasady działania „Premia dla Młodych Rolników”; Prowadzenie rachunkowości rolnej i realizacja biznesplanu zgodnie z założeniami; Modernizacja gospodarstw rolnych - kryteria dostępu; Aktualny harmonogram trwających i planowanych naborów wniosków w ramach PROW 2014–2020; Zasady rozliczenia i wymagana dokumentacja przy rozliczaniu II raty z działania „Restrukturyzacja małych gospodarstw”; Zasady postępowania po otrzymaniu decyzji w sprawie przyznania płatności z RMG, wyliczanie wielkości ekonomicznej, analiza celów zadeklarowanych do realizacji; Warunki

przyznawania pomocy w ramach operacji 6.2 premia na założenie działalności pozarolniczej oraz planowany termin naboru w 2022 r.; Zakup ciągnika w ramach - Modernizacji gospodarstw rolnych; Zasady i wymogi dofinansowania w ramach PROW na działalność pozarolniczą - suszarnia zboża oraz skup; Zobowiązania w III roku realizacji biznesplanu z RMG, wyliczenie wielkości ekonomicznej; Inwestycje mające na celu ochronę wód przed zanieczyszczeniem azotanami pochodzącymi z źródeł rolniczych; Zmiana do umowy z MGR - nowy pomiar powierzchni dachu po wykonaniu inwestycji; Warunki dofinansowania przy realizacji programu z nawadniania; Zasady wypełniania ankiety monitorującej z MGR; Obowiązek dołączenia specyfikacji zakupionej maszyny do wniosku o drugą płatność; „Wsparcia inwestycji w przetwarzanie produktów rolnych, obrót nimi lub ich rozwój” w ramach PROW; Warunki przyznawania pomocy w ramach operacji 6.2 Premia na założenie działalności pozarolniczej oraz planowany termin naboru w 2022 r.; Rozliczenie wniosku o płatność z modernizacji gospodarstw rolnych oraz restrukturyzacji małych gospodarstw; Zasady otrzymania dofinansowania w ramach PROW 2014-2020 - Premia na założenie działalności pozarolniczej; Wyliczenia wielkości ekonomicznej w czwartym roku realizacji biznesplanu RMG.

Z.4.I.4. Warunki otrzymania kredytu na zakup ziemi; Kredyty preferencyjne dla rolników; Kredyt na inwestycje w rolnictwie - zasady przyznawania, przeznaczenie i cel kredytu.

Z.4.I.5. Pozostałe porady (inne programy), np.: Nowe zasady w programie Czyste Powietrze; Ogólnopolski program regeneracji środowiskowej gleb poprzez ich wapnowanie - wysokość dofinansowania, zasady naboru wniosków, kryteria dostępu do programu; Zasady przystępowania do Krajowej Sieci Gospodarstw Demonstracyjnych; Pomoc na wyrównanie kwoty obniżonego dochodu uzyskanej przez producenta świń ze sprzedaży świń z siedzib stada tego producenta utrzymywanych na obszarze objętym restrykcjami w związku ze zwalczaniem afrykańskiego pomoru świń; Konieczność wymiany źródła ciepła oraz możliwości otrzymania dofinansowania do termoizolacji budynku mieszkalnego; Wysokość dofinansowania do zakupu wapna, kryteria dostępu do programu, wielkość gospodarstwa kwalifikująca do programu; Program Moja Woda - wysokość dofinansowania, zakresu kosztów kwalifikowanych; Dopłata do nawozów - zasady przyznawania, terminy naboru; Zasady programu „Mój prąd”; Pomoc dla rolników utrzymujących lochy i prosięta (utrata płynności z powodu COVID-19); Wyliczenie ilości wapna do zakupu w zależności od zawartości procentowej CaO; Warunki udzielania pomocy finansowej na dofinansowanie zakupu nawozów mineralnych; Warunki przyznania pomocy w ramach działania: Wymiana w gospodarstwach rolnych pokryć dachowych wykonanych z materiałów zawierających azbest (KPO); Zasady ubiegania się o pomoc dla producentów chmielu - pomoc de minimis w rolnictwie (KPO); Zasady składania wniosku o oszacowanie strat spowodowanych przez suszę w uprawach rolnych za pośrednictwem aplikacji dostępnej pod adresem: aplikacje.gov.pl/app/susza.

Nieodpłatnie sporządzana dokumentacja (Z.4.II.1., Z.4.II.2., Z.4.II.5.): Wnioski o dopłaty do nawozów mineralnych; Wniosek kłękowy z tytułu gradobicia i nawalnego deszczu za 2021 r.; Wniosek o pożyczkę; Wniosek na wyrównanie dochodu z produkcji trzody chlewnej na terenach objętych ASF; Nieoprocentowana pożyczka dla producentów świń na obszarze ASF na sfinansowanie zobowiązań cywilnoprawnych – wniosek; Pomoc finansowa dla producenta świń, któremu zagraża utrata płynności finansowej w związku z ograniczeniami na rynku rolnym spowodowanymi epidemią COVID-19 – wniosek; Wnioski suszowe - aplikacja on-line; Wniosek o udzielenie pomocy finansowej dla rodzin w związku z wystąpieniem suszy w gospodarstwie rolnym w 2022 r. - *nie zostały zaplanowane w wierszach Z.4.II.1., Z.4.II.2., zrealizowano ponieważ wynikało to z bieżących potrzeb.*

Tab. 7. Pomoc w zakresie sporządzania dokumentacji niezbędnej do uzyskania pomocy finansowej wg form - wykonanie

Lp.	Forma*	Plan		Wykonanie	
		Liczba form	Liczba odbiorców	Liczba form	Liczba odbiorców
1	2	3	4	5	6
1.	Porada indywidualna		14 754		19 342
3.	Dokumentacja niezbędna do uzyskania pomocy (nieodpłatna)		5		4 718

*) należy pozostawić tylko te formy, które były realizowane

Tab. 8. Pomoc w zakresie sporządzania dokumentacji niezbędnej do uzyskania pomocy finansowej wg form i tematów - wykonanie / plan (P), wykonanie (W) /

Symbol	Tematyka*	Porada indywidualna		Doradztwo grupowe				Liczba odbiorców (3+7)(4+8)	
				Liczba form		Liczba uczestników			
		P	W	P	W	P	W	P	W
1	2	3	4	5	6	7	8	9	10
Z.4.I.	Działalność doradcza	14754	19342					14754	19342
Z.4.I.1.	Płatności bezpośrednie	7 599	9 163					7 599	9 163
Z.4.I.2.	Program Rozwoju Obszarów Wiejskich	6 327	7 153					6 327	7 153
Z.4.I.4.	Kredyty preferencyjne, kredyty komercyjne, leasing	126	121					126	121
Z.4.I.5.	Pozostała działalność doradcza**	702	2 905					702	2 905
Z.4.II.	Dokumentacja niezbędna do uzyskania pomocy (nieodpłatna)	5	4718					5	4718
Z.4.II.1.	Sporządzanie wniosków o płatności bezpośrednie i ONW		1						1
Z.4.II.2.	Wypełnianie dokumentacji do wniosków w zakresie PROW***		2						2
Z.4.II.5.	Inna dokumentacja**	5	4 715					5	4 715
Razem		14 759	24 060					14 759	24 060

*) należy pozostawić tylko te formy i zakresy tematyczne, które były realizowane,

**) w części opisowej należy wymienić pozostałe formy,

***) z wyłączeniem programu rolnośrodowiskowego.

Zadanie 5. Prowadzenie analiz rynku artykułów rolno-spożywczych i środków produkcji oraz gromadzenie i upowszechnianie informacji rynkowej w tym zakresie

Celem realizacji tego zadania jest monitorowanie kształtowania się cen podstawowych produktów rolnych, środków produkcji w województwie lubelskim oraz upowszechnianie tych informacji wśród rolników. LODR w Końskowoli jest zobowiązany do systematycznego i ciągłego przekazywania cen do Ministerstwa Rolnictwa i Rozwoju Wsi. Odbiorcami tych informacji jest także Centrum Doradztwa Rolniczego w Brwinowie, organizacje rolnicze i samorządowe, media krajowe i lokalne oraz firmy ubezpieczeniowe.

Notowania targowiskowe zbierane są co tydzień z większości powiatów województwa lubelskiego. Pozyskane dane są wprowadzane do internetowej bazy „Notowania”. Notowania dla MRiRW zbierane są tylko z wybranych targowisk i przesyłane poprzez Zintegrowany System Rolniczej Informacji Rynkowej.

Baza cen skupu produktów rolniczych z terenu całego naszego województwa wykorzystywana jest do celów informacyjnych, planowania i kalkulacji.

Prowadzony jest monitoring cen nawozów mineralnych, cen środków ochrony roślin, cen pasz dla bydła, trzody chlewnej, koni i królików, cen pasz objętościowych (siano, słoma, sianokiszonka, kiszonka z kukurydzy), cen oleju napędowego – co miesiąc publikowane są ceny innych środków produkcji; cen materiału siewnego kwalifikowanego, cen materiałów budowlanych, cen maszyn i ciągników rolniczych - raz w roku. Informacje publikowane są w „Lubelskich Aktualnościach Rolniczych” - co miesiąc inny asortyment oraz na stronie internetowej: www.lodr.konskowola.pl

Prowadzony jest ponadto monitoring cen płodów rolnych: ceny skupu owoców i warzyw – od czerwca do października, cen skupu żywca wieprzowego w wybranych punktach skupu - przez cały rok, cen skupu zbóż w wybranych punktach skupu - przez cały rok. Informacje przekazywane co tydzień do mediów (TVP 1, Panorama Lubelska, Radio Lublin, Radio Katolickie, gazety „Wspólnota”, gazety lokalne - 5, portal Agro News), do Lubelskiego Urzędu Wojewódzkiego, Wojewódzkiego Inspektoratu Jakości Handlowej Artykułów Rolno-Spożywczych w Lublinie (WIJHARS), BOWET Puławy, Krajowego Ośrodka Wsparcia Rolnictwa O/Lublin, MRiRW.

Monitoring cen usług rolniczych: międzysąsiedzkich - w wybranych punktach świadczących takie usługi, cen usług rolniczych sezonowych (prace wiosenne, prasowanie siana itp.) - 2 razy w roku publikowane w „Lubelskich Aktualnościach Rolniczych”.

Analiza porównawcza cen nawozów mineralnych - 1 raz na m-c, aktualizacja i przesyłanie do CDR w Brwinowie i do MRiRW opracowana w formie wykresów: mocznik, sól potasowa 60%, polifoska 8 - publikowana na stronie internetowej, wywieszana na tablicach informacyjnych. Analiza cen płodów rolnych: zbóż - 1 raz na m-c, publikowana na stronie internetowej, wywieszana na tablicach informacyjnych, analiza cen ziemniaków, owoców - publikowana na stronie internetowej i wywieszana na tablicy informacyjnej.

Porady dotyczące cen skupu zbóż, cen targowiskowych produktów rolnych, cen owoców i warzyw, cen słomy i siana oraz cen gruntów.

Analiza rynku artykułów rolno-spożywczych i środków produkcji oraz gromadzenie i upowszechnianie informacji rynkowej w tym zakresie gromadzone jest w bazie cenowej LODR w Końskowoli. Dane są następnie przetwarzane i zamieszczane na stronie internetowej LODR w zakładce „Informacja Rynkowa” oraz na tablicy informacyjnej LODR w Końskowoli. LODR w Końskowoli prowadzi również monitoring przebiegu prac w rolnictwie: monitoring przezimowania ozimin (GUS).

Tab. 9. Prowadzenie analiz rynku artykułów rolno-spożywczych i środków produkcji wg form - wykonanie

L.p.	Forma*	Liczba form	
		Plan	Wykonanie
1	2	3	4
1.	Monitoring	911	1 180
2.	Analiza	13	13
4.	Pozostałe formy związane z analizą rynku	25	25

*) należy pozostawić tylko te formy, które były realizowane

Tab. 10. Prowadzenie analiz rynku artykułów rolno-spożywczych i środków produkcji wg form i tematów - wykonanie

Symbol	Formy i zakres tematyczny*	Liczba form	
		Plan	Wykonanie
1	2	3	4
Z.5.I.	Monitoring	911	1 180
Z.5.I.1.	Monitoring cen nawozów mineralnych	79	92
Z.5.I.2.	Monitoring cen środków produkcji	118	135
Z.5.I.3.	Monitoring cen płodów rolnych	696	922
Z.5.I.4.	Monitoring przebiegu prac w rolnictwie	5	15
Z.5.I.5.	Inne monitoringi	13	16
Z.5.II.	Analiza	13	13
Z.5.II.1.	Analiza cen nawozów mineralnych	3	3
Z.5.II.3.	Analiza cen płodów rolnych	10	10
Z.5.IV.	Pozostałe	25	25
Z.5.IV.1.	Pozostałe formy związane z analizą rynku**(kalkulacje kosztów produkcji)	25	25
Razem		949	1 218

*) należy pozostawić tylko te formy i zakresy tematyczne, które były realizowane,

***) należy wymienić pozostałe formy w części opisowej

Zadanie 6. Możliwość prowadzenia doświadczeń odmianowego w ramach porejestrowego doświadczeń odmianowego

LODR w Końskowoli w ramach systemu Porejestrowego Doświadczeń Odmianowego w sezonie 2021/2022 na Polu Doświadczeń - Wdrożeniowym LODR w Pożogu II prowadził doświadczenie z pszenicą ozimą, dwa doświadczenia z ziemniakami (doświadczenia z ziemniakami jadalnymi i skrobiowymi) oraz jedno doświadczenie z bobikiem.

Doświadczenie z pszenicą ozimą prowadzone było na dwóch poziomach: poziom A1 (technologia ekstensywna) i poziom A2 (technologia intensywna) i w 2 powtórzeniach. Doświadczenia miały na celu sprawdzenie wartości gospodarczej zarejestrowanych odmian zbóż dla wzbogacenia i aktualizowania charakterystyki ich właściwości rolniczo – użytkowych, z uwzględnieniem przydatności do uprawy w zrównoważonych warunkach nawożenia i ochrony. Na podstawie ww. powstaje Lista Odmian Zalecanych do uprawy w woj. lubelskim. W sezonie 2021/2022 doświadczenie realizowane było z udziałem 26 odmian (liczba obserwacji – 23, liczba zabiegów - 10).

W sezonie 2022 prowadzone były dwa doświadczenia z ziemniakami. Jedno z odmianami jadalnymi średniowczesnymi (z udziałem 10 odmian), a drugie z odmianami skrobiowymi (z udziałem 10 odmian). Oba doświadczenia były prowadzone w trzech powtórzeniach. Na podstawie obserwacji i końcowych wyników przeprowadzonych badań można sprawdzić wartość zarejestrowanych odmian ziemniaków w celu rozszerzenia i udoskonalenia charakterystyki ich cech rolniczo-użytkowych, biorąc pod uwagę wszystkie inne aspekty tj. nawożenie czy ochrona (liczba obserwacji - 20, liczba zabiegów – 9).

W 2022 roku kontynuowano doświadczenie z bobikiem, z udziałem 10 odmian. Doświadczenie założono w 3 powtórzeniach. Celem prowadzenia doświadczenia było sprawdzenie i ocena odmian bobiku w konkretnych warunkach glebowo-klimatycznych (liczba obserwacji wykonywanych w badaniach 13).

Wszystkie doświadczenia realizowane są na podstawie umowy z dnia 17.04.2014 r. zawartej pomiędzy Lubelskim Ośrodkiem Doradztwa Rolniczego w Końskowoli a Centralnym Ośrodkiem Badania Odmian Roślin w Słupi Wielkiej. LODR w Końskowoli zobowiązany jest do założenia ścisłych doświadczeń polowych z wybranymi gatunkami roślin uprawnych, przeprowadzania stosownych zabiegów agrotechnicznych, wykonywania obserwacji i pomiarów w trakcie wegetacji roślin oraz oceny jakości po zbiorze doświadczeń oraz prowadzenia dokumentacji zgodnie z metodyką opracowaną przez COBORU.

Tab. 11. Prowadzenie doświadczeń odmianowego w ramach porejestrowego doświadczeń odmianowego – ogółem - wykonanie

Forma	Plan		Wykonanie	
	Ogólna liczba doświadczeń	Ogólna liczba powtórzeń	Ogólna liczba doświadczeń	Ogólna liczba powtórzeń
<i>1</i>	<i>2</i>	<i>3</i>	<i>4</i>	<i>5</i>
Doświadczenie w ramach PDO	4	11	4	11

Sposób liczenia jednolity dla wszystkich (doświadczenia/ powtórzenia)

Tab. 12. Prowadzenie doświadczalnictwa odmianowego w ramach porejestrowego doświadczalnictwa odmianowego – wg rodzajów - wykonanie / plan (P), wykonanie (W)/

Symbol	Wyszczególnienie*	Liczba doświadczeń		Ogólna liczba powtórzeń	
		P	W	P	W
1	2	3	4	5	6
Z.6.1.	Doświadczenia wg metod określonych regulaminem COBORU	4	4	11	11
Z.6.1.4.	Pszenica ozima	1	1	2	2
Z.6.1.9.	Ziemniaki	2	2	6	6
Z.6.1.14.	Pozostałe uprawy (bobik)	1	1	3	3

**) należy pozostawić tylko te rośliny, dla których prowadzono doświadczenia*

Zadanie 7. Upowszechnianie metod produkcji rolniczej i stylu życia przyjaznego dla środowiska

Zadanie to polegało na wprowadzaniu do gospodarstw nowych rozwiązań technologicznych i organizacyjnych, które miały na celu utrzymanie odpowiedniego stanu środowiska naturalnego, a jednocześnie były elementem postępu i unowocześnienia w gospodarstwach. W ostatnich latach nowe metody zmierzają do realizacji założeń Europejskiego Zielonego Ładu i jego strategii „Od pola do stołu” oraz strategii „bioróżnorodności”. Nowe technologie mają służyć zapobieganiu i przeciwdziałaniu różnego rodzaju problemom wynikającym ze zmian klimatycznych czy pogarszaniu się stanu gleb, zdrowia roślin i zwierząt, zapobieganiu niektórym chorobom poprzez bioasekurację.

Zadania z zakresu produkcji roślinnej realizowano poprzez prace doświadczalno- wdrożeniowe na Polu Doświadczalno - Wdrożeniowym w Pożogu oraz upowszechniano poprzez kolekcje, demonstracje polowe, pokazy.

Najważniejsze realizowane tematy dotyczyły:

- zagadnień Europejskiego Zielonego Ładu z uwzględnieniem tematyki płodozmianowej, odmian odpornych na agrofagi, niekorzystne warunki pogodowe, odmian mieszańcowych i elementy rolnictwa precyzyjnego oraz ochrony środowiska. Temat realizowano poprzez kolekcje odmian i w doświadczeniach polowych, które prezentowano m.in. podczas „Dnia Otwartych Drzwi”. Wydarzenie o charakterze wystawienniczym przeprowadzono plenerowo na Polu LODR w Pożogu, gdzie prezentowano maszyny do precyzyjnego nawożenia, robota polowego i przeprowadzono pokaz pracy i zastosowań dronów. Działania z zakresu ekoschematów przejawiały się m.in. przygotowaniem kolekcji mieszanek wysiewanych w poplonach i mieszanek roślin miododajnych, upraw roślin bobowatych;
- nowych technologii uprawy gleby takich jak uprawa bezorkowa – zadanie to zrealizowano w doświadczeniach z uprawą pszenicy i buraków cukrowych na Polu LODR w Pożogu. Prezentowano urządzenia do siewu i uprawy metodą strip till na gruntach ornych i na użytkach zielonych;

- przeprowadzono doświadczenia z zakresu nawożenia mineralnego nawozów z udziałem siarki oraz doświadczenia ze stosowaniem preparatów kondycjonujących w uprawie kukurydzy i buraków cukrowych z mikroelementami, kwasami fulwowymi i aminokwasami;
- nowych technik siewu stosujących obniżone normy wysiewu, siew w podwójnych rzędach, siew z roślinami towarzyszącymi, nowe terminy siewu;
- nawożenia i technik jego stosowania takich jak podsiew nawozów, nawożenie na podstawie potrzeb pokarmowych roślin;
- nowych technologii w zakresie monitoringu plantacji i zagrożeń ze strony agrofagów np. wykorzystanie dronów, kamer multispektralnych;
- wykorzystania nowoczesnych i bezpiecznych dla środowiska substancji chemicznych, nowe formułacje środków ochrony roślin, adiuwanty;
- postępu w zakresie mechanizacji zbioru owoców. Usprawnienie procesu zbioru roślin pestkowych poprzez wykorzystanie nowoczesnego kombajnu do zbioru wiśni – technologie popularyzowano poprzez materiały na stronie www i w filmach poglądowych;
- uprawy warzyw gruntowych (buraki ćwikłowe i cebula), która była prowadzona wg zasad integrowanej ochrony;
- uprawy słonecznika ozdobnego;
- wprowadzono zarządzanie gospodarstwem z wykorzystaniem aplikacji komputerowej eAgronom na terenie pola i sadu doświadczalnego.

Zagadnienia z produkcji ekologicznej były realizowane poprzez prowadzenie doradztwa technologicznego w postaci udzielanych porad z zakresu uprawy gatunków rolniczych i ogrodniczych. Zorganizowany został we współpracy z Centrum Doradztwa Rolniczego w Brwinowie Oddział w Radomiu oraz Ministerstwem Rolnictwa i Rozwoju Wsi Konkurs na najlepsze gospodarstwo ekologiczne w 2022 roku. Rolnicy z województwa lubelskiego Państwo Beata i Robert Janowscy, zajęli pierwsze miejsce w konkursie na szczyblu krajowym.

W obliczu zmieniających się warunków klimatycznych podejmowano działania służące edukacji i adaptacji do zmian klimatu. Propagowano programy Czyste Powietrze oraz Mój Prąd. Są to programy dofinansowania do instalacji OZE oraz pieców gazowych, pomp ciepła i termomodernizacji budynków. Likwidacja pieców węglowych i wymiana ich na niskoemisyjne źródła ciepła przyczynia się do ograniczania emisji gazów cieplarnianych do atmosfery, co może w znacznym stopniu przeciwdziałać zmianom klimatu.

Energetyka prosumencka – jej głównym celem nie jest w pierwszym rzędzie przynoszenie dochodu, lecz dywersyfikacja źródeł pozyskiwania energii i obniżenie jej kosztu. W przypadku polskiej gospodarki mikrogeneracja energii może przynosić dodatkowe korzyści dla części konsumentów w postaci stabilizacji dostaw energii elektrycznej. Zielone technologie stają się coraz bardziej opłacalne. Pomimo mniejszego wsparcia zaczynają one konkurować na rynku z tradycyjnymi technologiami wytwarzania energii, co z kolei napędza rozwój i innowacje. Wykorzystanie odnawialnych źródeł energii w gospodarstwie rolnym jest jednym z czynników wpływających na obniżenie kosztów produkcji jak również dodatkowe źródło dochodu. Woda, spełnia w środowisku przyrodniczym wiele różnorodnych funkcji, jest podstawowym i niezastąpionym czynnikiem rozwoju gospodarczego, przyrodniczego i cywilizacyjnego. Na przeważającej części terytorium naszego kraju mamy do czynienia z nasilającym się problemem niedoboru wody. Dlatego ważnym zadaniem jest zadbanie o retencję wody oraz propagowanie tej wiedzy wśród rolników. Produkcja rolnicza generuje różnego rodzaju odpady. Rodzaj odpadów, jakie powstają w gospodarstwach rolnych, jest uzależniony od kierunku produkcji, jaka jest prowadzona w danym gospodarstwie, a ich ilość od wielkości produkcji, ale także od sposobu organizacji produkcji. Od naszych codziennych indywidualnych decyzji zależy, czy zużyty produkt potraktujemy jako jednorazowy, czy pozwolimy wykorzystać go ponownie. Dzięki zwiększeniu segregacji śmieci możliwy jest

oczekiwany wzrost wskaźnika recyklingu odpadów, zwiększymy również nasz udział w ochronę środowiska naturalnego. Uświadamianie rolników w tym zakresie stanowiło ważną część pracy doradczej. W ramach działań na rzecz ochrony środowiska na poziomie gospodarstwa prowadzone były zadania mające na celu edukację ekologiczną rolników i mieszkańców obszarów wiejskich. Realizowane były zadania wdrożeniowe, upowszechniające stosowanie metod agrotechnicznych wpływających na podniesienie żyzności i zasobności gleby.

Realizacja zadania polegała również na rozpowszechnianiu i popularyzacji idei tworzenia i funkcjonowania grup producenckich. Rolnikami zainteresowanymi wspólnym działaniem w 2022 r. byli m.in. producenci miodu, ziarna zbóż i roślin oleistych oraz szyszek chmielu. W woj. lubelskim funkcjonowało 9 grup producenckich i 19 organizacji producentów owoców i warzyw (stan na 31.12.2022 r.). Rolnicy dzięki udziałowi w wyżej wymienionych zadaniach organizowanych przez LODR w Końskowoli poszerzyli swoją wiedzę na temat zrzeszania się w grupy producenckie. Poznali korzyści ze współpracy oraz dowiedzieli się, że wspólne działanie może znacząco poprawić pozycję rynkową, ustabilizować zbyt swoich produktów oraz zwiększyć opłacalność produkcji. Dowiedzieli się, że grupy producenckie mają szansę sprostać wciąż rosnącym wymaganiom odbiorców produktów poprzez ustandaryzowanie produkcji w swoich gospodarstwach, a także wzmocnić ich pozycję w łańcuchu dostaw żywności.

Doradcy realizujący to zadanie w 2022 roku skupili się także na przekazaniu zainteresowanym rolnikom i mieszkańcom obszarów wiejskich informacji na temat jaki styl życia jest zgodny ze środowiskiem oraz jak poprawić warunki życia rodzin wiejskich. Powyższe zadanie było realizowane także poprzez przekazanie przez doradców wiedzy na temat jak prowadzić proekologiczny styl życia, jaka jest rola edukacji i promocji, w jaki sposób upowszechniać zrównoważoną konsumpcję oraz zdrowy i przyjazny dla środowiska styl życia. Rolnicy, którzy zajmują się przetwórstwem żywności wraz ze wzrostem popytu na swoje wyroby byli zainteresowani możliwością wytwarzania i dystrybucji ich na szerszą skalę, co umożliwi prowadzenie działalności marginalnej i ograniczonej. Natomiast zainteresowani rolnicy, którzy chcieli rozpocząć tego typu działalność, zgłaszali się do doradców w 2022 roku z prośbą o udzielenie porad w tym zakresie.

Porady (przykładowe):

Z.7.A. Uprawa roślin bobowatych; Nawożenie kapusty oraz przygotowanie planu nawozowego; Podcinanie korzeni w jabłoniach półkarłowych; Zmianowanie jako podstawa płodozmianu, mające na celu poprawę warunków plonowania roślin; Zalecenia odmian zbóż jarych na 2022 r.; Stosowanie kwasów humusowych w uprawach sadowniczych; Określanie dawek nawożenia mineralnego dla leszczyny na podstawie wyników analiz glebowych; Montaż siatek antygradowych - korzyści i negatywy; Nawożenie malin na wiosnę; Uprawa słonecznika na nasiona - nawożenie, termin siewu, ochrona od chwastów oraz chorób; Dobór nawozów pod uprawy jare z uwzględnieniem plonowania i zasobności gleb; Alternatywa dla uprawy zbóż w gospodarstwie - uprawa strączkowych, słonecznika - podstawowe informacje; Rola wapnowania w celu poprawy odporności roślin na suszę; Nowe technologie w uprawie pszenicy jarej i rzepaku jarego, uprawa bezorkowa; Uprawa rzepaku w systemie pasowym; Wiosenne nawożenie rzepaku i zbóż w oparciu o analizę chemiczną gleby; Nowe rozwiązania informatyczne i techniczne wspomagające zarządzanie gospodarstwem rolnym (aplikacje i programy komputerowe, drony rolnicze itp.); Stosowanie ferdygacji w uprawach sadowniczych - wady, zalety; Nowoczesne technologie w uprawie ziemniaka; Nowe odmiany zbóż, dobór i charakterystyka; Nawożenie pogłównie azotem rzepaku uprawianym w technologii strip-till; Odmiana buraka ćwikłowego nadającego się do przemysłu na barwnik; Nowoczesne i innowacyjne rozwiązania w uprawie malin; Wczesnowiosenne odchwaszczanie

plantacji - dobór środków w zależności od warunków pogodowych i substancji czynnych; Wiosenna ochrona od chwastów zbóż ozimych i jarych; Technologia uprawy pietruszki; Stosowanie insektycydów w rzepaku, a przymrozki; Substancje wspomagające wegetację roślin, znaczenie biohumusu oraz makro i mikropierwiastków - w oparciu o wyniki w gospodarstwach demonstracyjnych; Nowoczesne nawozy w uprawie roślin; Uproszczenia w uprawie roli - systemy bezorkowe; Dobór fungicydów i metoda mieszania oprysków w uprawie pszenicy ozimej;

Nowatorskie rozwiązania w produkcji mleka; Zimowe stosowanie nosewitu w ograniczaniu rozwoju nosekozy u pszczoł; Opłacalność produkcji bydła mięsnego, dobór ras, opracowanie właściwej technologii bydła mięsnego dla danego gospodarstwa; Nowe kierunki hodowli bydła mlecznego; Zamienniki pasz przemysłowych białkowych w żywieniu bydła mlecznego. Młoto browarniane kiszone, wysłodki buraczane w żywieniu bydła mlecznego; Chów i hodowla królików - mieszanki międzyrasowe z przeznaczeniem do tuczy, żywienie, rozród; Możliwość utrzymywania bydła w lekkich budynkach typu hale łukowe; Wykorzystanie nowoczesnych mat i materaców na legowiska dla krów w porównaniu do słomy lub trocin; Zakup i montaż zgarniacza hydraulicznego; Wiosenne czynności w pasiece stacjonarnej;

Działy specjalne produkcji rolnej – pszczelarstwo; Zasady sprzedaży bezpośredniej w ramach MLO; Prowadzenie przetwórstwa w ramach działalności marginalnej, lokalnej i ograniczonej (MLO).

Z.7.B. Zwalczenie myszowatych w uprawach roślin wieloletnich; Nawożenie i ochrona chemiczna na plantacji marchwi i papryki; Technologia stosowania siarczanu magnezu w pszenicy ozimej; Sposoby ochrony narcyzów i hiacyntów doniczkowych przed mrozami; Dolistne nawożenie zbóż ozimych, dawki, rodzaje nawozów oraz terminy stosowania; Zasady wiosennego cięcia prześwietlającego na plantacji porzeczki czarnej; Technika cięcia borówki wysokiej; Nawożenie upraw zbóż ozimych z uwzględnieniem warunków atmosferycznych; Wczesnowiosenne odchwaszczanie plantacji malin jesiennych - dobór środków w zależności od warunków pogodowych; Zalecenia agrotechniczne do uprawy konopi siewnych z przeznaczeniem na olej konopny, dobór odmian; Choroby jabłoni, ochrona drzew przed patogenami; Zasady wykorzystania gnojówki do nawożenia roślin uprawnych; Przygotowanie inspektów i tunelu do produkcji rozsady pomidorów; Zasady i terminy stosowania nawozów naturalnych i mineralnych w uprawach rolniczych na wiosnę; Wiosenne nawożenie pszenicy ozimej, żyta i rzepaku ozimego; Susza a nawożenie azotem; Zmniejszenie zachwaszczenia poprzez wysiew gryki; Wiosenne zabiegi ochronne na przedziorki, wielkopąkowca i krzywika w uprawie porzeczki; Uprawa i nawożenie truskawek; Obliczanie dawki nawozów na uprawy na podstawie wyników prób glebowych z pomocą kalkulatora potrzeb pokarmowych roślin uprawnych; Nawożenie wiosenne zbóż ozimych, dobór nawozów wieloskładnikowych w uprawie rzepaku jarego i pszenicy jarej; Wysiew nawozów azotowych a temperatura powietrza; Zasady cięcia tawuły japońskiej, termin, wysokość cięcia; Zastosowanie oleju parafinowego do ochrony upraw przed szkodnikami; Nawożenie wapnem w produkcji dyni zwyczajnej; Ochrona grzybowa zbóż ozimych i jarych; Zwalczenie chwastów jednoliściennych w pszenicy ozimej; Zwalczenie miotły zbożowej w pszenicy ozimym; Uprawa słonecznika na kwiaty cięte; Ustawienia ciśnienia roboczego w opryskiwaczu polowym oraz ciśnienia w powietrzniku na pompie opryskiwacza; Zapotrzebowanie pokarmowe pszenicy w fazie początkowego wzrostu; Zabiegi wzmacniające blaszkę liściową w uprawie porzeczki czarnej; Optymalny termin zwalczania słodyszka rzepakowego; Ochrona porzeczki czarnej przed wielkopąkowcem w fazie przed kwitnieniem; Ochrona jabłoni przed mszycami w czasie kwitnienia;

Poprawa bazy paszowej w produkcji mleka; Wpływ żywienia opasów na długość tuczu i jakość mięsa; Rola wysokobiałkowych pasz w żywieniu zwierząt; Odpajanie cieląt preparatem

mlekozastępczym; Optymalna temperatura dla bydła w oborach wolnostanowiskowych; Żywienie krów mlecznych paszami bez GMO; Okres siarowy jako najważniejszy moment zabezpieczenia przed chorobami cieląt; Poprawa nieśności kur niosek z przydomowego chowu; Żywienie wiosenne krów mlecznych; Czynniki wpływające na zdrowotność i produktywność krów mlecznych; Przejście z żywienia zimowego na letnie, czynniki wpływające na różnice w masie ciała pomiędzy cielętami; Postępowanie przy zakładaniu hodowli kóz; Obrót stada i liczenie DJP w gospodarstwie; Postępowanie przy zakładaniu hodowli kóz; Korekcja kopyt u krów mlecznych; Stosowanie środków ochrony roślin wczesną wiosną a ochrona życia pszczół; Aktualne problemy nowoczesnego pszczelarstwa; Krajowy Program Wsparcia Pszczelarstwa 2021/2022; Czynniki wpływające na problem z zacieleniem krów; Żywienie wiosenne bydła mięsnego; Owca kameruńska - założenie hodowli; Stosowanie witamin w żywieniu kur niosek; Hodowla kozy burskiej; Technologia chowu królików; Normy dotyczące utrzymania gruntów wchodzących w skład gospodarstwa rolnego w dobrej kulturze rolnej zgodnej z ochroną środowiska; Wymogi zasady wzajemnej zgodności w gospodarstwie rolnym; Przechowywanie nawozów naturalnych oraz postępowanie z odciekami; Stosowanie nawozów naturalnych i sztucznych w gospodarstwie; Zasada wzajemnej zgodności w zakresie stosowania środków ochrony roślin; Termin stosowania obornika na grunty orne; Zasady wzajemnej zgodności przy magazynowaniu i w transporcie płodów rolnych; Terminowość zgłoszeń zdarzeń związanych ze sprzedażą bydła; Ochrona wód podziemnych przed zanieczyszczeniem niebezpiecznymi substancjami; Sankcje w zakresie zasad wzajemnej zgodności; Zasady prawidłowego przechowywania środków ochrony roślin; Terminowość zgłoszeń zdarzeń związanych ze sprzedażą bydła; Zapewnienie bezpieczeństwa pasz i żywienia zwierząt w łańcuchu żywnościowym; Poprawa stanu technicznego, technologicznego i organizacyjnego w gospodarstwach rolnych; Wymogi dla budowli do przechowywania odchodów zwierzęcych; Rozwiązania stosowane przy wentylacji obiektów inwentarskich; Zastosowanie mat gumowych w chowie bydła mlecznego i opasowego w budynkach inwentarskich; Zastosowanie drabin paszowych w obiektach hodowlanych z wolnostanowiskowym systemem utrzymania zwierząt; Urządzenia dla jagniąt ssących - korytka do paszy treściwej; Modernizacja zakupionego budynku i przystosowanie go do hodowli samic królików rasowych; Czynniki kształtujące mikroklimat pomieszczeń budynków gospodarczych; Budowa płyty gnojowej, wymagania, obowiązujące przepisy; Przygotowanie pomieszczeń dla kaczek (gniazda, korytka do karmienia i poidła do wody); Oświetlenie pomieszczeń inwentarskich - minimalne wymagane natężenie oświetlenia sztucznego; Przekształcenie budynku gospodarczego na paszarnie do przechowywania pasz wyprodukowanych we własnym gospodarstwie; Przygotowanie wybiegu dla stada kóz; Wpływ intensywności oświetlenia na zachowanie i wydajność produkcyjną kurcząt brojlerów; Zapewnienie odpowiedniego oświetlenia naturalnego oraz sztucznego w budynku inwentarskim; Zasady organizowania stanowiska pracy zgodnie z przepisami i zasadami BHP podczas sporządzania cieczy roboczej; Zasady bezpieczeństwa przy użytkowaniu ciągników, maszyn i innych urządzeń oraz narzędzi rolniczych; Bezpieczeństwo i higiena pracy w czasie transportu i przetwarzania płodów rolnych; Postępowanie w razie wypadku na terenie gospodarstwa rolnego; Zabezpieczenie przed upadkami - zasady bezpiecznej pracy na wysokości; Zagrożenie w postaci spadających gałęzi - jak zabezpieczyć miejsce wycinki drzew; Szkodliwość zapylenia w stolarni; BHP przy zimowych remontach maszyn rolniczych; Zasady bezpieczeństwa przy użytkowaniu urządzeń i instalacji elektrycznych; Ochrona ciała podczas pracy ze środkami ochrony roślin; Zasady bezpiecznego składowania nawozów; BHP podczas przygotowania maszyn do sezonu wiosennego; Bezpieczna obsługa zwierząt w gospodarstwie rolnym; Postępowanie w przypadku zakażenia chorobami odzwierzęcymi; Instytucje związane z bezpieczeństwem pracy w gospodarstwie rolnym; Postępowanie z opakowaniami i odpadami

po środkach ochrony roślin; Zasady bezpieczeństwa przy użytkowaniu urządzeń i instalacji elektrycznych; Bezpieczeństwo stosowania środków ochrony roślin, dopuszczalna prędkość wiatru podczas stosowania środków ochrony roślin, odległość od pasieki; Zapobieganie rozprzestrzenianiu się wirusa grypy ptaków i ASF; Obowiązki rolnika wynikające z planu bioasekuracji dla gospodarstwa utrzymującego świnie; Zmiany w zasadach bioasekuracji w 2022 r. przed grypą ptaków; Wdrożenie programu monitorowania i zwalczania gryzoni; Wywóz kóz do krycia poza gospodarstwo a bioasekuracja w stadzie; Zakaz karmienia i pojenia kur na otwartej przestrzeni w gospodarstwie w związku z zagrożeniem wystąpienia grypy ptaków; Plan bezpieczeństwa biologicznego - pomoc w opracowaniu; Obowiązek natychmiastowego powiadomienia odpowiednich władz o podejrzeniu niektórych chorób zakaźnych zwierząt; Ochrona stada drobiu przed salmonellą; Bioasekuracja przy zakupie cieląt z innego gospodarstwa; Bioasekuracja w gospodarstwie utrzymującym kury; Obowiązujące zasady bioasekuracji przy hodowli drobiu w gospodarstwie; Grypa ptaków w 2022 r. – mniejsze wymagania dla gospodarstw indywidualnych; Zmiany w programie zwalczania ASF; Potrzeba dalszej bioasekuracji wobec nadal istniejącego zagrożenia ASF.

Z.7.D. Nawozy i inne produkty naturalne dopuszczone do stosowania w rolnictwie ekologicznym - zasady i terminów stosowania; Ekologiczna uprawa truskawki na własne potrzeby, dobór odmian; Ekologiczna uprawa aronii - ochrona przed patogenami i szkodnikami; Produkcja porzeczek w systemie ekologicznym; Uwarunkowania prawne produkcji surowców ekologicznych i proces certyfikacji gospodarstwa; Zasady przestawienia gospodarstwa z konwencjonalnego na ekologiczne; Ekologiczna uprawa malin jesiennych; Ekologiczna produkcja pszenicy; Wymogi w utrzymaniu kur niosek w gospodarstwie ekologicznym; Ekologiczna uprawa łubinu wąskolistnego na nasiona; Ekologiczna uprawa truskawek; Obowiązująca dokumentacja w gospodarstwie ekologicznym; Technologia uprawy owsa w gospodarstwie ekologicznym; Zasady uprawy mieszanki strączkowo-zbożowej w gospodarstwie ekologicznym; Uprawa ekologicznego grochu; Ekologiczna uprawa łubinu wąskolistnego na nasiona; Zasady uprawy seradeli w gospodarstwie ekologicznym; Ekologiczna uprawa dyni zwyczajnej; Możliwość przestawienia gospodarstwa na produkcję metodami ekologicznymi;

Nawiązywanie współpracy z firmami skupującymi; Pozyskanie nasion ekologicznych łubinu z innego gospodarstwa ekologicznego; Sprzedaż produktów z gospodarstwa bezpośrednio odbiorcy finalnemu po uprzednim zarejestrowaniu się w Powiatowej Stacji Sanitarno-Epidemiologicznej; Dostępność w sprzedaży ekologicznych owoców głogu; Punkty skupu produktów ekologicznych; Zasady znakowania produktów ekologicznych przy sprzedaży; Sprzedaż ekologicznej pestki dyni zwyczajnej; Możliwości sprzedaży produktów ekologicznych na e-bazarku; Sprzedaż ekologicznego ziarna owsa; Sprzedaż produktów rolniczych ekologicznych - warzyw i owoców w ramach sprzedaży bezpośredniej i MOL; Zasady dofinansowania produkcji metodami ekologicznymi w ramach PROW 2014-2020; Zasady przystąpienia do nowego zobowiązania ekologicznego, stawki płatności; Zasady dodawania zobowiązań ekologicznych, nowe stawki płatności ekologicznych, planowane zmiany w działaniu Rolnictwo ekologiczne; Zasady przyznawania pomocy w ramach działania Rolnictwo ekologiczne w 2022 r.; Zasady i warunki jakie należy spełnić, aby przystąpić do działania „rolnictwo ekologiczne” (wymagane dokumenty, terminy składania dokumentów, procedur certyfikacji); Terminy wnoszenia opłaty do jednostki certyfikującej i składania harmonogramu produkcji ekologicznej w 2022 roku.

Z.7.H. Założenia grupy producentów miodu (organizacja, funkcjonowanie, formy prawne, warunki, wsparcie finansowe, koszty); Założenie grupy producentów owoców (organizacja, funkcjonowanie, formy prawne, warunki, wsparcie finansowe);

Zasady i warunki jakie należy spełnić, aby przystąpić do systemu jakości - integrowana produkcja upraw sadowniczych; Elementy składające się na specyfikę produktu końcowego; Zasady przystąpienia i warunki jakie należy spełnić, aby przystąpić do systemu jakości QMP-bydło mięsne; Doradztwo z zasad i warunków przystąpienia do systemu jakości - integrowana produkcja zbóż.

Z.7.M. Ogólne zasady integrowanej ochrony roślin: właściwe stosowanie płodozmianu, stosowanie właściwych technik uprawy, zrównoważone nawożenie, wapnowanie, zapobieganie szkodom powodowanym przez choroby i szkodniki; Zasady przejścia z uprawy konwencjonalnej na zasady integrowanej produkcji w uprawach sadowniczych; Integrowana produkcja malin; Integrowana produkcja jabłoni oraz czereśni; Zasady i warunki przystąpienia do systemu jakości - integrowana produkcja zbóż; Zasady produkcji integrowanej pomidorów gruntowych; Zgłaszanie uprawy pszenicy jarej do integrowanej produkcji;

Wykorzystanie niechemicznych metod ochrony roślin minimalizujących zagrożenie dla zdrowia ludzi, zwierząt oraz środowiska; Ograniczenie stosowania chemicznych środków ochrony roślin do minimum; Zasady integrowanej ochrony roślin - wypełnianie rejestru stosowania środków ochrony roślin; Zapobieganie występowaniu organizmów szkodliwych przez stosowanie płodozmianu, stosowanie właściwej agrotechniki, odmian odpornych lub tolerancyjnych, materiału siewnego i nasadzeniowego poddanego ocenie zgodnie z przepisami o nasiennictwie; Integrowana ochrona zbóż - dobór właściwego przedplonu, polecanych do uprawy odmian, określenie progów szkodliwości; Integrowana ochrona warzyw - ogórek, pomidor, kapusta, cebula; Progi ekonomicznej szkodliwości patogenów – określenie, kiedy stosowanie chemicznej ochrony roślin staje się ekonomicznie opłacalne; Integrowana uprawa i ochrona malin; Zasady integrowanej ochrony rzepaku ozimego; Integrowana ochrona rzepaku i pszenicy ozimej w okresie wiosennym; Zasady integrowanej ochrony jako metoda obniżenia kosztów produkcji; Stosowanie integrowanej ochrony w uprawie ziemniaka; Zasady integrowanej ochrony pszenicy ozimej;

Możliwości zmiany uprawy roli mające na celu zmniejszenie odparowania oraz zatrzymania wody w glebie (np. mulczowanie zamiast orki, orka w poprzek stoku zatrzymująca wodę z opadów); Zasady przeciwdziałania zmianom klimatu poprzez płodozmian, nawożenie organiczne, sianie roślin strączkowych; Gospodarowanie wodą w gospodarstwie metodami agrotechnicznymi - metoda przeciwdziałania wystąpieniu suszy; Agrotechniczne metody zapobiegające parowaniu wody z gleby; Metody zwiększania retencji w gospodarstwie rolnym, prawidłowa segregacja śmieci, dopłaty obszarowe i nowe ekoschematy;

Odczyt licznika dwukierunkowego energii elektrycznej i faktur prosumenta; Zmiany w systemie rozliczeń w fotowoltaice od kwietnia 2022 r.; Fotowoltaika - systemy rozliczeń z PGE; Korzyści finansowe jakie może osiągnąć rolnik korzystając z odnawialnych źródeł energii; Możliwość pozyskania dofinansowania do odnawialnych źródeł energii - fotowoltaika, pompa ciepła; Panele fotowoltaiczne - odnawialne źródło energii, celowość instalacji na potrzeby gospodarstwa; Dobór mocy i rodzaju pomp ciepła w stosunku do zapotrzebowania energetycznego budynku; Fotowoltaika jako opłacalne źródło energii;

Gospodarka wodno-ściekowa oraz postępowanie z odpadami; Gospodarowanie odpadami komunalnymi w gospodarstwie i budowy przydomowej oczyszczalni ścieków; Zagospodarowanie ścieków z mycia urządzeń udojowych i zbiorników w gospodarstwie mlecznym;

Minimalne warunki utrzymania cieląt; Obowiązki wynikające z ustawy o ochronie zwierząt; Obowiązki posiadacza kurnika; Minimalne warunki utrzymania kaczek; Postępowanie w przypadku nieodpłatnego przekazania zwierzęcia innej osobie;

Korzyści z resztek poźniwnych pozostawionych po grochu i łubinie i wpływ na środowisko; Zalety przeznaczania gruntów pod ugory w świetle ochrony środowiska i gleby na poziomie

gospodarstwa; Zachowanie elementów krajobrazu na trwałych użytkach zielonych - oczka wodne, zadrzewienia, rowy melioracyjne.

Pokazy:

Z.7.A.1 – Prezentacja doświadczeń na Polu Doświadczalno - Wdrożeniowym w Pożogu II;

Z.7.B.1 - Pokaz badania technicznego i kalibracji opryskiwacza polowego BURY Perkoz 800L realizowany na Polu Doświadczalno - Wdrożeniowym w Pożogu II - obiektach LODR w Końskowoli - *nie został zaplanowany, zrealizowano ponieważ wynikało to z bieżących potrzeb.*

Konkursy:

Z.7.D.1 - Z ekologią na Ty; XV Konkursu na Najlepsze Gospodarstwo Ekologiczne.

Doradztwo grupowe:

Z.7.A.1 - Problemy w uprawie ziemniaka jadalnego;

Z.7.A.2 - Ograniczanie emisji amoniaku do powietrza w produkcji trzody chlewnej;

Z.7.B.1 - Przystosowanie praktyk rolniczych w celu ograniczenia stosowania chemicznych środków ochrony roślin;

Z.7.D.1 - Problemy w prowadzeniu gospodarstw ekologicznych; Jak przygotować się do kontroli ekologicznej;

Z.7.H.1 - Bariery i ograniczenia procesu integrowania się rolników w grupy producenckie - szanse rozwoju i korzyści finansowe dla grup producentów rolnych;

Z.7.M.3 - Zwiększenie retencji wodnej i działalność lokalnych partnerstw ds. wody.

Targi/wystawy: Organizacja Dnia Otwartych Drzwi w Końskowoli oraz 2 kiermaszy roślin ozdobnych i materiału szkółkarskiego (Końskowola, Sitno); Wystawa Zwierząt Hodowlanych, Maszyn i Urządzeń Rolniczych (Sitno); Jesienny Kiermasz Materiału Szkółkarskiego Owocowego i Ozdobnego (Końskowola).

Tematyka demonstracji (zadań wdrożeniowo – upowszechnieniowych):

Z.7.B.1.:

1/R – Wdrażanie ekonomicznie uzasadnionych i bezpiecznych dla środowiska technologii produkcji roślinnej – 66 (demonstracje i kolekcje).

2/R – Poprawa opłacalności produkcji poprzez ograniczenie zakwaszenia gleb i racjonalne nawożenie oraz właściwy płodozmian, w tym rekultywacja i zagospodarowanie terenów zdegradowanych – 42 demonstracje.

3/R – Właściwa regulacja oraz prawidłowy dobór parametrów pracy maszyn i urządzeń rolniczych gwarantujący dobre wykonanie zabiegu agrotechnicznego – 14 demonstracji.

1/O Nowoczesne technologie w uprawach drzew ziarnkowych – 3 demonstracje.

2/O Nowoczesne technologie w uprawach drzew pestkowych – 1 demonstracja.

3/O Nowoczesne technologie w uprawach krzewów jagodowych i truskawek – 30 demonstracji.

4/O Nowoczesne technologie w uprawach warzyw gruntowych – 15 demonstracji.

5/O Produkcja owoców wysokiej jakości z uwzględnieniem sprzedaży konsumentom końcowym – 10 demonstracji.

6/O Produkcja warzyw wysokiej jakości z uwzględnieniem sprzedaży konsumentom końcowym – 4 demonstracje.

7/O Nowoczesne technologie w uprawach roślin ozdobnych – 6 demonstracji.

Z.7.B.2.:

1/Z Poprawa bazy paszowej w produkcji mleka – 28 demonstracji.

2/Z Obniżenie kosztów remontu stada poprzez prawidłowy odchów jałówek – 9 demonstracji.

3/Z Produkcja żywca wołowego wysokiej jakości – 32 demonstracje.

4/Z Prawidłowy odchów prosiąt – 7 demonstracji.

5/Z Poprawa efektów ekonomicznych w produkcji tuczników – 10 demonstracji.

Z.7.B.4.:

6/Z Budowa i modernizacja budynków inwentarskich zgodnie z obowiązującymi przepisami – 7 demonstracji.

Z.7.D.1.:

EOŚ/1 Poprawa efektów ekonomicznych gospodarstw rolnych poprzez zmianę systemu produkcji z konwencjonalnej na metody ekologiczne – 4 demonstracje.

EOŚ/2 Technologia uprawy wybranego gatunku roślin rolniczych w gospodarstwie ekologicznym – 20 demonstracji.

EOŚ/3 Technologia uprawy wybranego gatunku roślin ogrodniczych w gospodarstwie ekologicznym – 19 demonstracji.

Z.7.H.1.:

E/5 Wspieranie organizowania się rolników w grupy/organizacje producentów oraz pomoc w przygotowaniu dokumentacji związanej z rejestracją i funkcjonowaniem grup producenckich – 2 demonstracje.

Z.7.H.3.:

ROW/8 Systemy jakości żywności i ich praktyczne zastosowanie – 2 demonstracje.

ROW/9 Przetwórstwo produktów roślinnych i zwierzęcych na poziomie gospodarstwa rolnego – 1 demonstracja.

Z.7.M.2.:

4/R – Wdrażanie zasad integrowanej ochrony roślin rolniczych – 29 demonstracji.

Z.7.M.5.:

EOŚ/4 Produkcja odnawialnych źródeł energii na poziomie gospodarstwa (rośliny energetyczne, kolektory słoneczne, bioelektrownie itp.) – 6 demonstracji.

Z.7.M.8.:

EOŚ/5 Upowszechnianie w gospodarstwie elementów agrotechniki wpływających na podniesienie żyzności gleby poprzez zwiększenie udziału motylkowatych w strukturze zasiewów – 38 demonstracji.

EOŚ/6 Racjonalizacja nawożenia w oparciu o analizę zasobności gleby oraz właściwy płodozmian - 23 demonstracje.

EOŚ/7 Wdrażanie zasad chroniących środowisko – 18 demonstracji.

Tab. 13. Upowszechnianie metod produkcji rolniczej i stylu życia przyjaznego dla środowiska - wg form – wykonanie

Lp.	Forma*	Plan		Wykonanie	
		Liczba form	Liczba odbiorców	Liczba form	Liczba odbiorców
1	2	3	4	5	6
1.	Porada indywidualna		16 031		16 771
2.	Doradztwo grupowe	8	80	8	83
3.	Pokaz	1		2	56
4.	Demonstracja	427		446	446
5.	Konkurs	4		6	500
7.	Targi/wystawy	5		5	

^{*)} należy pozostawić tylko te formy, które zostały realizowane
^{**)} w części opisowej należy opisać „pozostałe” formy realizacji.

Tab. 14. Upowszechnianie metod produkcji rolniczej i stylu życia przyjaznego dla środowiska – działalność doradcza wg form i tematów - wykonanie - / plan (P), wykonanie (W) /

Symbol	Tematyka*	Porada indywidualna		Doradztwo grupowe				Łączna liczba odbiorców (3+7)(4+8)	
				Liczba form		Liczba odbiorców			
				P	W	P	W		
1	2	3	4	5	6	7	8	9	10
Z.7.A.	Stosowanie nowoczesnych metod agrotechnicznych, hodowla oraz przetwórstwo rolno-spożywcze	2 263	2 426	2	2	20	21	2 283	2 447
Z.7.A.1.	Nowe rozwiązania w produkcji roślinnej	1 583	1 807	1	1	10	10	1 593	1 817
Z.7.A.2.	Nowe rozwiązania w produkcji zwierzęcej	599	551	1	1	10	11	609	562
Z.7.A.3.	Prowadzenie przetwórstwa w ramach działalności marginalnej, lokalnej i ograniczonej (MLO)	81	68					81	68
Z.7.B.	Rozwiązywanie problemów technologicznych i organizacyjno-ekonomicznych gospodarstw rolnych	8 673	9 409	1	1	10	10	8 683	9 419
Z.7.B.1.	Technologia produkcji roślinnej	3 544	4 051	1	1	10	10	3 554	4 061
Z.7.B.2.	Technologia produkcji zwierzęcej	1 189	1 354					1 189	1 354
Z.7.B.3.	Normy i wymogi wzajemnej zgodności	1 335	1 373					1 335	1 373
Z.7.B.4.	Poprawa stanu technicznego, technologicznego i organizacyjnego w gospodarstwach rolnych	275	289					275	289
Z.7.B.5.	BHP	828	866					828	866
Z.7.B.6.	Bioasekuracja w gospodarstwie rolnym	1 502	1 476					1 502	1 476
Z.7.D.	Rolnictwo ekologiczne	2 025	2 104	2	2	20	20	2 045	2 124
Z.7.D.1.	Produkcja metodami ekologicznymi	1 036	1 073	2	2	20	20	1 056	1 093
Z.7.D.2.	Sprzedaż produktów ekologicznych	257	254					257	254
Z.7.D.3.	Rolnictwo ekologiczne w ramach PROW	732	777					732	777
Z.7.H.	Modernizacja gospodarstw rolnych, poprawa jakości artykułów rolno-spożywczych i ich	253	237	2	2	20	21	273	258

Symbol	Tematyka*	Porada indywidualna		Doradztwo grupowe				Łączna liczba odbiorców (3+7)(4+8)	
				Liczba form		Liczba odbiorców			
		P	W	P	W	P	W	P	W
1	2	3	4	5	6	7	8	9	10
	przetwórstwa oraz wzmocnienie pozycji rolników na rynku								
Z.7.H.1.	Zasady tworzenia i funkcjonowanie grup producentów rolnych, grup i organizacji producentów owoców i warzyw, zrzeszeń i innych form organizacji	153	148	2	2	20	21	173	169
Z.7.H.3.	Systemy jakości żywności	90	79					90	79
Z.7.H.4.	Systemy bezpieczeństwa żywności, dobre praktyki higieniczne, produkcyjne przy produkcji żywności w warunkach domowych, HACCP	10	10					10	10
Z.7.M.	Upowszechnianie metod produkcji rolniczej i stylu życia przyjaznych dla środowiska	2 817	2 595	1	1	10	11	2 827	2 606
Z.7.M.1.	Zasady integrowanej produkcji	235	216					235	216
Z.7.M.2.	Zasady integrowanej ochrony roślin	1 629	1 395					1 629	1 395
Z.7.M.3.	Zasady przeciwdziałania i adaptacji do zmian klimatu na poziomie gospodarstwa	242	214	1	1	10	11	252	225
Z.7.M.4.	Energetyka prosumencka	40	39					40	39
Z.7.M.5.	Wykorzystanie energii ze źródeł odnawialnych w gospodarstwie rolnym	97	123					97	123
Z.7.M.6.	Gospodarka wodno-ściekowa oraz postępowanie z odpadami	55	57					55	57
Z.7.M.7.	Ustawa o ochronie zwierząt	66	52					66	52
Z.7.M.8.	Inne działania na rzecz ochrony środowiska na poziomie gospodarstwa	453	499					453	499
Razem		16 031	16 771	8	8	80	83	16 111	16 854

*) należy pozostawić tylko te zakresy tematyczne, które były realizowane

Tab. 15. Upowszechnianie metod produkcji rolniczej i stylu życia przyjaznego dla środowiska - działalność upowszechnieniowa wg form i tematów - wykonanie - / plan (P), wykonanie (W) /

Symbol	Tematyka*	Liczba form											
		Pokaz		Demonstracja		Konkurs***		Olimpiada***		Targi / wystawy		Pozostała działalność upowszechnieniowa**	
		P	W	P	W	P	W	P	W	P	W	P	W
1	2	3	4	5	6	7	8	9	10	11	12	13	14
Z.7.A.	Stosowanie nowoczesnych metod agrotechnicznych, hodowla oraz przetwórstwo rolno-spożywcze	1	1							1	1		
Z.7.A.1.	Nowe rozwiązania w produkcji roślinnej	1	1							1	1		
Z.7.B.	Rozwiązywanie problemów technologicznych i organizacyjno-ekonomicznych gospodarstw rolnych		1	270	284	1	1			4	4		
Z.7.B.1.	Technologia produkcji roślinnej		1	177	191					3	3		
Z.7.B.2.	Technologia produkcji zwierzęcej			86	86					1	1		
Z.7.B.4.	Poprawa stanu technicznego, technologicznego i organizacyjnego w gospodarstwach rolnych			7	7	1	1						
Z.7.D.	Rolnictwo ekologiczne			43	43	3	5						
Z.7.D.1.	Produkcja metodami ekologicznymi			43	43	3	5						
Z.7.H.	Modernizacja gospodarstw rolnych, poprawa jakości artykułów rolno-spożywczych i ich przetwórstwa oraz wzmocnienie pozycji rolników na rynku			4	5								

Symbol	Tematyka*	Liczba form												
		Pokaz		Demonstracja		Konkurs***		Olimpiada****		Targi / wystawy		Pozostała działalność upowszechnieniowa**		
		P	W	P	W	P	W	P	W	P	W	P	W	
1	2	3	4	5	6	7	8	9	10	11	12	13	14	
Z.7.H.1.	Zasady tworzenia i funkcjonowanie grup producentów rolnych, grup i organizacji producentów owoców i warzyw, zrzeszeń i innych form organizacji			2	2									
Z.7.H.3.	Systemy jakości żywności				3									
Z.7.H.4.	Systemy bezpieczeństwa żywności, dobre praktyki higieniczne, produkcyjne przy produkcji żywności w warunkach domowych, HACCP			2										
Z.7.M.	Upowszechnianie metod produkcji rolniczej i stylu życia przyjaznych dla środowiska			110	114									
Z.7.M.1.	Zasady integrowanej produkcji													
Z.7.M.2.	Zasady integrowanej ochrony roślin			27	29									
Z.7.M.5.	Wykorzystanie energii ze źródeł odnawialnych w gospodarstwie rolnym			6	6									
Z.7.M.8.	Inne działania na rzecz ochrony środowiska na poziomie gospodarstwa			77	79									
Razem		1	2	427	446	4	6			5	5			

*) należy pozostawić tylko te zakresy tematyczne, które były realizowane,

**) w części opisowej należy wymienić i opisać „Pozostałe” formy,

***) w części opisowej należy podać szczegółową tematykę

Zadanie 8. Podejmowanie działań na rzecz zachowania dziedzictwa kulturowego i przyrodniczego wsi, ekologicznego i funkcjonalnego urządzania gospodarstwa rolnego

Zadanie realizowane było poprzez działalność doradczą, która polegała na udzieleniu porad indywidualnych, których zakres tematyczny dotyczył promocji produktów lokalnych i regionalnych, ekologicznego oraz funkcjonalnego urządzania gospodarstwa rolnego, profilaktyki prozdrowotnej i racjonalnego żywienia rodziny, działań na rzecz zachowania dziedzictwa kulturowego i przyrodniczego wsi oraz unowocześniania wiejskiego gospodarstwa domowego. Każda udzielona porada beneficjentom rolnym była bardzo ważna, z uwagi na fakt iż dotyczyła bardzo istotnych tematów z zakresu omawianego zadania. Ponadto porada została udzielona konkretnemu odbiorcy, który oczekiwał rzetelnej oceny i analizy problemu, z którym się zwrócił.

Lubelski Ośrodek Doradztwa Rolniczego poprzez realizację zadania przyczynił się do poszerzenia wiedzy wśród mieszkańców obszarów wiejskich z zakresu kultywowania tradycji ludowych, promocji rękodzieła i twórczości ludowej, dziedzictwa kulinarnego wsi, upowszechniania informacji na temat produktów lokalnych, regionalnych i tradycyjnych oraz odpowiedniego żywienia rodziny i świadomości konsumenckiej.

Porady (przykładowe):

Z.8.F. - Edukacja dla zdrowia - Promocja zdrowego stylu życia w świetle przepisów prawa; Ogólne zasady profilaktyki zdrowotnej jako skuteczna metoda zapobiegania chorobom; Świadomość konsumencka a racjonalne żywienie; Czytanie etykiet produktów spożywczych; Świadomy konsument - jego prawa i obowiązki; Racjonalne żywienie z uwzględnieniem doboru diety do uwarunkowań indywidualnych danej osoby; Formy sprzedaży produktów prozdrowotnych z gospodarstwa; Korzyści płynące z picia herbat ziołowych - głóg, rumianek i dziurawiec; Zapobieganie marnowaniu żywności poprzez racjonalne planowanie zakupów; Zasady przechowywania żywności w celu zapobiegania przed jej marnowaniem; Rola wypoczynku w życiu człowieka, unikanie stresu i szkodliwych używek; Zagroda wiejska - funkcjonalna a zarazem estetyczna; Dobór roślin do wiosennych nasadzeń; Estetyzacja wiejskiej zagrody z wykorzystaniem tradycyjnych ogrodów przydomowych, dobór odpowiednich roślin w ogrodach przydomowych, zabiegi pielęgnacyjne w ogrodzie; Wykorzystanie allelopatii w ogródku; Nowoczesna zagroda wiejska - podział funkcjonalno-przestrzenny zagrody; Dobór krzewów i bylin do zagospodarowania posesji; Odmiany bylin i tulipanów na skalniaki; Propagowanie estetycznego zagospodarowania terenów wiejskich i poprawa wizerunku wsi jako miejsca do życia; Jak funkcjonalnie zagospodarować ogród warzywny i kwiatowy, terminy siewu, nasadzeń; Estetyzacja najbliższego otoczenia ogródków przydomowych, rabat, trawników w kontekście nowych stylów i trendów; Projektowanie ogrodu – miejsce i gleba, charakter ogrodu a warunki klimatyczne; Wertykulacja trawnika, przygotowanie ogrodu po zimie; Wiosenne prace w ogrodzie, terminy sadzenia kwiatów cebulowych i traw ozdobnych, wymagania stanowiskowe; Wysiew warzyw do gruntu oraz produkcja rozsady; Dobór krzewów i bylin do zagospodarowania posesji; Wysiew do gruntu roślin jednorocznych oraz sadzenie rozsady roślin balkonowych do donic i skrzynek balkonowych (pelargonie, begonie, petunie, lobelie, gazanie, niecierpki); Estetyzacja zagrody wiejskiej - dobór odmian i gatunków roślin w ogrodzie ozdobnym i użytkowym.

Z.8.J. - Sposoby promocji produktów regionalnych i lokalnych; Sprzedaż produktów lokalnych - przez internet; Promocja produktów wytwarzanych w gospodarstwie rolnym; Metody promocji produktów regionalnych, znaczenie etykiet, opakowań, czytelności i przejrzystości informacji zawartych na etykietach; Znak regionalny jako wspólny mianownik produktów wytwarzanych na terenie danej gminy;

Produkcja żywności w gospodarstwie i wprowadzanie jej na rynek na małą skalę; Zasady sprzedaży bezpośredniej miodu z gospodarstwa – konieczność rejestracji w Powiatowej Inspekcji Weterynaryjnej; Krótkie łańcuchy dostaw (od pola do stołu), w tym sprzedaż bezpośrednia; Sprzedaż bezpośrednia (surowce pochodzenia zwierzęcego), rejestracja działalności, nadzór Inspekcji Weterynaryjnej, wymagania z zakresu bezpieczeństwa żywności; Dostawy bezpośrednie (surowce pochodzenia roślinnego) - prowadzenie dostaw bezpośrednich, rejestracja działalności, wymogi do rejestracji działalności, nadzór przez Państwową Inspekcję Sanitarną; Sprzedaż bezpośrednia z gospodarstwa truskawek i malin do odbiorców indywidualnych;

Różnice pomiędzy RHD, a sprzedażą bezpośrednią; RHD w pszczelarstwie; Przejście z działalności gospodarczej na RHD; Zmiany w prowadzeniu działalności RHD od 2022 r.

Z.8.N. - Sady przydomowe, bioróżnorodność krajobrazu wiejskiego;

Rękodzieło jako źródło dodatkowego dochodu;

Tradycje kulinarne Lubelszczyzny; Przygotowanie potraw tradycyjnych podczas trwania ścisłego postu; Zasady wpisu produktów na Listę Produktów Tradycyjnych, przekazanie wzorów dokumentów; Potrawy tradycyjne wykonywane przez KGW przed Świątami Wielkanocnymi.

Pokazy:

Z.8.F.1. - Warsztaty kulinarne - „zdrowe żywienie” potrawy prozdrowotne (np. Potrawy z kasz, Warzywa i owoce, Serwowanie i dekoracja potraw);

Z.8.F.2. - Warsztaty florystyczne (Wielkanoc, Świąteczne lampiony);

Z.8.J.1. - Warsztaty kulinarne – „Produkty lokalne, tradycyjne, regionalne”;

Z.8.N.2. - Warsztaty z rękodzieła (np. róża z wstążki papierowej, pisanki wielkanocne); Rękodzieło jako dodatkowe źródło dochodu;

Z.8.N.3. - Warsztaty kulinarne - smaki regionów.

W Z.8.N pokazy nie zostały zaplanowane, zrealizowano ponieważ wynikało to z bieżących potrzeb.

Targi/wystawy: XXIII Święto Jesieni w Kazimierzu Dolnym współorganizowane z Muzeum Nadwiślańskim w Kazimierzu Dolnym.

Tematyka demonstracji (zadań wdrożeniowo – upowszechnieniowych):

Z.8.F.1.:

ROW/6 Prowadzenie sprzedaży produktów prozdrowotnych z gospodarstwa rolnego, pozyskiwanie świadomych konsumentów – 6 demonstracji.

Z.8.F.2.:

ROW/7 Zagospodarowanie posesji wiejskiej (ogród ozdobny, ogród użytkowy, rabaty ogrodowe, miejsca wypoczynku, rekreacji) – 46 demonstracji.

Z.8.J.1.:

ROW/11 Produkty lokalne, tradycyjne, regionalne – formy promocji i organizacji sprzedaży – 8 demonstracji.

Z.8.J.2.:

ROW/12 Organizacja sprzedaży konsumentom końcowym z gospodarstw w praktyce – 5 demonstracji.

Tab. 16. Działania na rzecz zachowania dziedzictwa kulturowego i przyrodniczego wsi, ekologicznego i funkcjonalnego urządzania gospodarstwa rolnego wg form - wykonanie

Lp.	Forma*	Plan		Wykonanie	
		Liczba form	Liczba odbiorców	Liczba form	Liczba odbiorców
1	2	3	4	5	6
1.	Porada indywidualna		1 133		1 127
3.	Pokaz	12		20	278
4.	Demonstracja	63		65	65
7.	Targi / wystawy	1		1	

*) należy pozostawić tylko te formy, które były realizowane

**) w części opisowej należy wymienić i opisać „Pozostałe” formy

Tab. 17. Działania na rzecz zachowania dziedzictwa kulturowego i przyrodniczego wsi, ekologicznego i funkcjonalnego urządzenia gospodarstwa rolnego – działalność doradcza wg form i tematów - wykonanie - / plan (P), wykonanie (W) /

Symbol tematu	Tematyka*	Porada indywidualna		Doradztwo grupowe				Łączna liczba odbiorców (3+7)(4+8)	
				Liczba form		Liczba odbiorców			
		P	W	P	W	P	W	P	W
1	2	3	4	5	6	7	8	9	10
Z.8.F.	Unowocześnianie wiejskiego gospodarstwa domowego	714	729					714	729
Z.8.F.1.	Profilaktyka prozdrowotna, świadomość konsumencka i racjonalne żywienie	278	290					278	290
Z.8.F.2.	Estetyzacja wiejskiej zagrody	436	439					436	439
Z.8.J.	Promocja produktów lokalnych i regionalnych	344	303					344	303
Z.8.J.1.	Promocja i sprzedaż produktów lokalnych i regionalnych	75	77					75	77
Z.8.J.2.	Krótkie łańcuchy dostaw (od pola do stołu), w tym sprzedaż bezpośrednia, dostawy bezpośrednie, działalność marginalna, lokalna i ograniczona	160	152					160	152
Z.8.J.3.	Rolniczy handel detaliczny	109	74					109	74
Z.8.N.	Działania na rzecz zachowania dziedzictwa kulturowego i przyrodniczego wsi, ekologicznego i funkcjonalnego urządzenia gospodarstwa rolnego	75	95					75	95
Z.8.N.1.	Dziedzictwo kultury materialnej i zachowanie tradycyjnego krajobrazu rolniczego wsi	10	13					10	13
Z.8.N.2.	Twórczość ludowa, tradycyjne zawody i rękodzieło	15	25					15	25
Z.8.N.3.	Tradycje kulinarne	50	57					50	57
Razem		1 133	1 127					1 133	1 127

**) należy pozostawić tylko te zakresy tematyczne, które były realizowane*

Tab. 18. Działania na rzecz zachowania dziedzictwa kulturowego i przyrodniczego wsi, ekologicznego i funkcjonalnego urządzania gospodarstwa rolnego – działalność upowszechnieniowa wg form i tematów - wykonanie - / plan (P), wykonanie (W) /

Symbol tematu	Tematyka*	Liczba form												
		Pokaz		demonstracja		Konkurs***		Olimpiada***		Targi / wystawy		Pozostała działalność upowszechnieniowa**		
		P	W	P	W	P	W	P	W	P	W	P	W	
1	2	3	4	5	6	7	8	9	10	11	12	13	14	
Z.8.F.	Unowocześnianie wiejskiego gospodarstwa domowego	7	10	51	52									
Z.8.F.1.	Profilaktyka prozdrowotna, świadomość konsumencka i racjonalne żywienie	6	7	6	6									
Z.8.F.2.	Estetyzacja wiejskiej zagrody	1	3	45	46									
Z.8.J.	Promocja produktów lokalnych i regionalnych	5	3	12	13									
Z.8.J.1.	Promocja i sprzedaż produktów lokalnych i regionalnych	5	3	7	8									
Z.8.J.2.	Krótkie łańcuchy dostaw (od pola do stołu), w tym sprzedaż bezpośrednia, dostawy bezpośrednie, działalność marginalna, lokalna i ograniczona			5	5									
Z.8.N.	Działania na rzecz zachowania dziedzictwa kulturowego i przyrodniczego wsi, ekologicznego i funkcjonalnego urządzania gospodarstwa rolnego		7							1	1			
Z.8.N.1.	Dziedzictwo kultury materialnej i zachowanie tradycyjnego krajobrazu rolniczego wsi									1	1			

Symbol tematu	Tematyka*	Liczba form											
		Pokaz		demonstracja		Konkurs***		Olimpiada***		Targi / wystawy		Pozostała działalność upowszechniowa**	
		P	W	P	W	P	W	P	W	P	W	P	W
1	2	3	4	5	6	7	8	9	10	11	12	13	14
Z.8.N.2.	Twórczość ludowa, tradycyjne zawody i rękodzieło		4										
Z.8.N.3.	Tradycje kulinarne		3										
Razem		12	20	63	65					1	1		

*) należy pozostawić tylko te zakresy tematyczne, które były realizowane, **) w części opisowej należy opisać „Pozostałe”, ***) szczegółowa tematyka części opisowej.

Zadanie 9. Upowszechnianie rozwoju agroturystyki i turystyki wiejskiej oraz prowadzenie promocji wsi jako atrakcyjnego miejsca wypoczynku

Działalność doradcza w 2022 roku prowadzona była poprzez udzielanie porad indywidualnych i doradztwo grupowe. Doradztwo i porady dotyczyły rozwoju przedsiębiorczości na obszarach wiejskich, przekazania wiedzy na temat założenia i funkcjonowania gospodarstwa opiekuńczego, oraz upowszechniania rozwoju zagród edukacyjnych, agroturystyki i turystyki wiejskiej. Celem było zapoznanie rolników z wymogami oraz wytycznymi, które należy spełnić jeżeli rolnicy będą zakładali gospodarstwo opiekuńcze, jeżeli chcą zostać wpisani do Ogólnopolskiej Sieci Zagród Edukacyjnych i być zagrodą edukacyjną, która będzie przyjmowała grupy i realizowała przygotowane programy edukacyjne dla dzieci i młodzieży. Ponadto przekazano niezbędną wiedzę na temat podniesienia jakości świadczonych usług poprzez zwiększenie promocji zagród edukacyjnych, obiektów agroturystyki oraz turystyki wiejskiej znajdujących się na terenie województwa lubelskiego. Beneficjenci korzystający z usług Lubelskiego Ośrodka Doradztwa Rolniczego zainteresowani byli przede wszystkim informacjami na temat uwarunkowań prawnych prowadzenia i funkcjonowania gospodarstwa opiekuńczego, innych poszczególnych rodzajów działalności turystycznej oraz możliwości pozyskania na nią dofinansowania, w związku z czym większość udzielanych porad dotyczyła właśnie tych aspektów. Ośrodek promował idee założenia gospodarstwa opiekuńczego i zagród edukacyjnych. Porady z tego zakresu dotyczyły głównie przepisów prawnych obowiązujących przy prowadzeniu tego rodzaju działalności.

Porady (przykładowe):

Z.9.E. - Zasady i kryteria otrzymania pomocy finansowej na założenie pozarolniczej działalności gospodarczej; Przepisy prawa dotyczące zmiany kategorii lokalu na usługowy; Pozarolnicza działalność gospodarcza a ubezpieczenie w KRUS; Podstawowe formy opodatkowania i składek ZUS dla warsztatu samochodowego po wprowadzeniu Polskiego Ładu; Zasady zakładania działalności pozarolniczej w zakresie turystyki i wynajmu krótkoterminowego, w tym nr PKD, zasady opodatkowania i przybliżone koszty ZUS w okresie realizacji działania 19.2.; Formy opodatkowania oraz składki ZUS i KRUS w zależności od prowadzenia agroturystyki lub rejestracji wynajmu krótkoterminowego w CEIDG; Zasady naboru na działalność pozarolniczą - punktacja, wymagane dokumenty, kwoty dofinansowania; Suszarnia do kukurydzy, budowa lub przebudowa budynku na założenie działalności pozarolniczej; Rozliczenie premii na działalność pozarolniczą, zmiana założeń biznesplanu; Dokumenty niezbędne do złożenia wniosku o II płatność z premii na działalność pozarolniczą; Realizacja założeń biznesplanu z działalności pozarolniczej; Zmiany do wniosku na działalność pozarolniczą np. zmiana marki samochodu - uzasadnienie zakupu; Zasady zakładania i wysokości podstawowych kosztów osobowych prowadzenia jednoosobowej działalności gospodarczej; Premia na rozpoczęcie działalności pozarolniczej, termin naboru w 2022 r., kryteria dostępu, punktacja, zakres inwestycji; Wpis zarządu Stowarzyszenia „Worotyło” do Centralnego Rejestru Beneficjentów Rzeczywistych; Podstawy formalno – prawne działalności KGW rejestrowanego w ARiMR; Prowadzenie uproszczonej ewidencji przychodów i kosztów dla KGW; Zasady wpisu stowarzyszeń zarejestrowanych w KRS do Centralnej Ewidencji Beneficjentów Rzeczywistych; Możliwości pozyskania funduszy dla KGW z ARiMR, oraz małych grantów; Okres rozliczania dotacji KGW; Aktualne i planowane nabory do programów grantowych dla NGO oraz poprawność bieżącego prowadzenia dokumentacji Stowarzyszenia i terminów składania dokumentów do US;

Skuteczne metody aktywizowania mieszkańców wsi i włączania ich w działania na rzecz lokalnych społeczności; Udział w webinarium pn. „KGW na CITO!” - cyklu 32 szkoleń dla Kół Gospodyń Wiejskich z całej Polski; Działalność KGW, Stowarzyszeń, możliwości finansowania projektów; Zasady konkursu skierowanego do Kół Gospodyń Wiejskich o Nagrodę Małżonki Prezydenta RP; Aktywizacja społeczna poprzez Lokalne Grupy Działania i stowarzyszenia rejestrowe - sposobem na rozwój obszarów wiejskich; Aktywność zawodowa kobiet mieszkających na terenach wiejskich; Zgłoszenia do konkursu Kobieta Gospodarna Wyjątkowa.

Z.9.O. - Zasady rejestracji i podstawy formalno – prawne prowadzenia działalności agroturystycznej; Prowadzenie i promocja gospodarstw agroturystycznych; Możliwości dofinansowania do turystyki wiejskiej; Agroturystyka jako dodatkowe źródło dochodu - zasady wynajmu pokoi w domu rolnika, zachowany standard gospodarstwa agroturystycznego; Zasady prowadzenia agroturystyki w nowych warunkach epidemiologicznych; Zasady i warunki świadczenia usług agroturystycznych; Kryteria wstąpienia do Ogólnopolskiej sieci zagród edukacyjnych; Regulamin wstąpienia do Ogólnopolskiej sieci zagród edukacyjnych; Definicja zagród edukacyjnych; Zasady i warunki przyznania pomocy finansowej założeniu gospodarstwa opiekuńczego; Gospodarstwa opiekuńcze - zasady prowadzenia; Możliwość uzyskania pomocy finansowej na założenie gospodarstwa opiekuńczego.

Doradztwo grupowe:

Z.9.E.4 – Aspekty prawne funkcjonowania organizacji pozarządowych.

Pokazy:

Z.9.E.4. - Obudzić swoją kreatywność - warsztaty np. (wykonywanie ozdób wielkanocnych, bożonarodzeniowych, wycinankarskie itp.).

Targi/wystawy: Planowane wspólnie z Lubelskim Stowarzyszeniem Miłośników Cydru „Lubelskie Święto Cydru” z przyczyn organizacyjnych nie odbyło się.

Tematyka demonstracji (zadań wdrożeniowo – upowszechnieniowych):

Z.9.E.1.:

ROW/2 Zakładanie i rozwijanie działalności pozarolniczej na terenach wiejskich – 23 demonstracje.

Z.9.E.3.:

ROW/5 Współpraca z lokalnymi organizacjami społecznymi - opracowanie i realizacja rocznego planu działania – 20 demonstracji.

Z.9.O.1.:

ROW/13 Prowadzenie gospodarstwa agroturystycznego (warunki formalno-prawne, podwyższenie jakości usług, promocja i reklama, kuchnia tradycyjna dla turystów, sieciowanie produktów turystycznych) – 5 demonstracji.

ROW/14 Tworzenie i poprawa wiejskiej bazy turystycznej – 3 demonstracje.

Z.9.O.2.:

ROW/16 Tworzenie oferty edukacyjnej w gospodarstwie rolnym – 2 demonstracje.

Z.9.O.3.:

ROW/17 Zakładanie gospodarstwa opiekuńczego – 2 demonstracje.

Tab. 19. Upowszechnianie rozwoju agroturystyki i turystyki wiejskiej oraz prowadzenie promocji wsi jako atrakcyjnego miejsca wypoczynku wg form - wykonanie

Lp.	Forma*	Plan		Wykonanie	
		Liczba form	Liczba odbiorców	Liczba form	Liczba odbiorców
1	2	3	4	3	4
1.	Porada indywidualna		1 445		1 441
2.	Doradztwo grupowe	1	10	3	35
3.	Pokaz	7		4	62
4.	Demonstracja	53		55	55
7.	Targi / wystawy	1			

*) należy pozostawić tylko te formy, które były realizowane.

Tab. 20. Upowszechnianie rozwoju agroturystyki i turystyki wiejskiej oraz prowadzenie promocji wsi jako atrakcyjnego miejsca wypoczynku – działalność doradcza wg form i tematów - wykonanie - / plan (P), wykonanie (W) /

Symbol	Tematyka*	Porada indywidualna		Doradztwo grupowe				Łączna liczba odbiorców (3+7)(4+8)	
				Liczba form		Liczba odbiorców			
		P	W	P	W	P	W	P	W
1	2	3	4	5	6	7	8	9	10
Z.9.E.	Rozwój przedsiębiorczości na obszarach wiejskich	1 244	1 249	1	3	10	35	1 254	1 284
Z.9.E.1.	Prowadzenie działalności pozarolniczej	665	715					665	715
Z.9.E.2.	Tworzenie i funkcjonowanie organizacji pozarządowych i podmiotów ekonomii społecznej	40	34					40	34
Z.9.E.3.	Współpraca z lokalnymi organizacjami społecznymi	293	234					293	234
Z.9.E.4.	Aktywizacja mieszkańców obszarów wiejskich	246	266	1	3	10	35	256	301
Z.9.O.	Upowszechnianie rozwoju agroturystyki i turystyki wiejskiej oraz prowadzenie promocji wsi jako atrakcyjnego miejsca wypoczynku	201	192					201	192
Z.9.O.1.	Promocje wsi jako atrakcyjnego miejsca życia i wypoczynku, agroturystyka i turystyka wiejska, tworzenie sieci współpracy	140	110					140	110
Z.9.O.2.	Zagrody edukacyjne	21	27					21	27
Z.9.O.3.	Gospodarstwa opiekuńcze	40	55					40	55
Razem		1 445	1 441	1	3	10	35	1 455	1 476

^{*)} należy pozostawić tylko te zakresy tematyczne, które były realizowane

Tab. 21. Upowszechnianie rozwoju agroturystyki i turystyki wiejskiej oraz prowadzenie promocji wsi jako atrakcyjnego miejsca wypoczynku – działalność upowszechnieniowa wg form i tematów - wykonanie - / plan (P), wykonanie (W) /

Symbol tematu	Tematyka*	Liczba form											
		Pokaz		demonstracja		Konkurs***		Olimpiada***		Targi / wystawy		Pozostała działalność upowszechnieniowa*	
		P	W	P	W	P	W	P	W	P	W	P	W
1	2	3	4	5	6	7	8	9	10	11	12	13	14
Z.9.E.	Rozwój przedsiębiorczości na obszarach wiejskich	7	4	42	43					1			
Z.9.E.1.	Prowadzenie działalności pozarolniczej			24	23					1			
Z.9.E.2.	Tworzenie i funkcjonowanie organizacji pozarządowych i podmiotów ekonomii społecznej			1									
Z.9.E.3.	Współpraca z lokalnymi organizacjami społecznymi			17	20								
Z.9.E.4.	Aktywizacja mieszkańców obszarów wiejskich	7	4										
Z.9.O.	Upowszechnianie rozwoju agroturystyki i turystyki wiejskiej oraz prowadzenie promocji wsi jako atrakcyjnego miejsca wypoczynku			11	12								
Z.9.O.1.	Promocje wsi jako atrakcyjnego miejsca życia i wypoczynku, agroturystyka i turystyka wiejska, tworzenie sieci współpracy			7	8								
Z.9.O.2.	Zagrody edukacyjne			2	2								
Z.9.O.3.	Gospodarstwa opiekuńcze			2	2								
Razem		7	4	53	55					1			

*) należy pozostawić tylko te zakresy tematyczne, które były realizowane,

**) w części opisowej należy opisać „Pozostałe”,

***) szczegółowa tematyka w części opisowej.

Zadanie 10. Współdziałanie w realizacji zadań wynikających z programów rolnośrodowiskowych oraz programów działań mających na celu ograniczenie odpływu azotu ze źródeł rolniczych

Program rolno-środowiskowo-klimatyczny był realizowany poprzez prowadzenie doradztwa dotyczącego wymogów i realizacji zobowiązania. Udzielano porad i informacji. Pomagano rolnikom ocenić czy posiadane przydomowe sady spełniają warunki sadów tradycyjnych wpisujących się w działanie rolno-środowiskowo-klimatyczne. Informowano o celach działań rolnośrodowiskowych i ich pozytywnego wpływu na środowisko obszarów wiejskich.

W ramach działań na rzecz ochrony bioróżnorodności, w tym Natura 2000 prowadzone były zadania mające na celu edukację rolników, dzieci wieku szkolnego i mieszkańców obszarów wiejskich. Realizowane były zadania edukacyjne przy wykorzystaniu obiektów na ścieżce dydaktycznej Ekotrasa przy budynku głównym LODR w Końskowoli. Na ścieżce założono pas łąki kwietnej, wykonano nasadzenia w skrzyniach ogrodu biosurowcowego. Ponadto przeprowadzono cykl warsztatów dla dzieci i młodzieży dotyczących różnorodności biologicznej oraz zachowań sprzyjających ochronie środowiska, które odbyły się na ścieżce. Na zajęciach poruszano tematy związane z praktykami sprzyjającymi zachowaniu bioróżnorodności. Zadania miały na celu podniesienie poziomu wiedzy na temat praktyk sprzyjających ochronie bioróżnorodności na obszarach wiejskich oraz wdrożenie ich w metody gospodarowania rolniczego oraz życie codzienne.

Porady (przykładowe):

Z.10.P.- Wymogi dotyczące składowania obornika - wielkość płyty obornikowej; Dyrektywa azotanowa i jej wymogi dla gospodarstw rolnych; Zasady i warunki realizacji dyrektywy azotanowej – max. dawki, zasady prowadzenia zapisów w ewidencji stosowania nawozów azotowych; Nowe warunki stosowania nawozów na gruntach w pobliżu wód powierzchniowych - odległości, zakaz mycia maszyn do nawożenia i rozlewania popłuczyn w odległości do 20 m od wód powierzchniowych; Zasady sporządzania rejestru nawożenia azotem pod potrzeby programu azotanowego; Zabiegi agrotechniczne oraz zabiegi kształtowania krajobrazu sprzyjające zatrzymywaniu wody; Terminy nawożenia wiosennego pól - wymogi dyrektywy azotanowej; Stosowanie gnojowicy na zboża; Terminy stosowania nawozów naturalnych w świetle obowiązujących przepisów; Zabiegi agrotechniczne sprzyjające zatrzymywaniu wody w gospodarstwie; Zasady obliczania maksymalnych dawek w nawożeniu azotem; Warunki stosowania i przechowywania nawozów na terenach o dużym nachyleniu; Sporządzanie planu azotanowego; Wyliczenie maksymalnych dawek azotu na ha użytków rolnych; Nawożenie dolistne azotem oraz ogólny bilans azotu w uprawach rolniczych;

Zasady i warunki przystąpienia do programu PRSK - pakiet ochrona gleb i wód; Zasady dofinansowania sadów tradycyjnych w ramach programu PRSK; Zasady przekazywania zobowiązań PRSK, wyliczenie powierzchni zobowiązania; Stawki dopłat do pakietów w PRSK; Ochrona siedlisk lęgowych ptaków; Możliwości przystąpienia w 2022 roku do nowego programu rolnośrodowiskowego obejmującego trwałe użytki zielone położone poza Naturą 2000; Program rolnośrodowiskowy - pakiet zachowanie zagrożonych ras zwierząt; Planowanie płodozmianu w gospodarstwie w celu dostosowania do działania PRSK Rolnictwo zrównoważone; Zasady przekazywania zobowiązań rolnośrodowiskowych na następcę w przypadku przejścia na emeryturę; Nowe pakiety w działaniu RSK, nowe stawki płatności, zasady dodawania zobowiązań, zmiany w pakiecie nr 4 działania RSK; Zmiany w płodozmianie

w rolnictwie zrównoważonym; wyliczanie procentowego udziału roślin; Dostępne pakiety i możliwości przystąpienia do programu rolno - środowiskowo - klimatycznego w bieżącym roku; Pakiet 8. Ekstensywne użytkowanie łąk i pastwisk - zasady przystąpienia do pakietu oraz jego wymagania; Dopłata do bydła - krowy białogrzbietki - ilość sztuk, warunki jakie należy spełnić; Program RŚK- pakiety i warianty; Ochrona zagrożonych ras zwierząt - działanie rolno - środowiskowo - klimatyczne; Ekstensywne użytkowanie łąk - działanie rolno - środowiskowo - klimatyczne; Pakiet międzyplony - wymagania programu, terminy wysiewu oraz wykaz składu mieszanek poplonowych; Zasiew roślin miododajnych i kwiatów na polach gospodarstwa; Prowadzenie ugoru zielonego lub zasiew mieszanki roślin kwiatowych na polu celem wprowadzenia bioróżnorodności; Konieczność utrzymania TUZ_C.

Tab. 22. Realizacja zadań wynikających z programów rolnośrodowiskowych oraz programów działań mających na celu ograniczenie odpływu azotu ze źródeł rolniczy wg form – wykonanie

Lp.	Forma*	Plan	Wykonanie
		Liczba odbiorców	
1	2	3	4
1.	Porada indywidualna	3 704	4 300

*) należy pozostawić tylko te formy, które były realizowane

**) należy wymienić pozostałe formy w opisie

Tab. 23. Realizacja zadań wynikających z programów rolnośrodowiskowych oraz programów działań mających na celu ograniczenie odpływu azotu ze źródeł rolniczy – wg form i tematów - wykonanie - / plan (P), wykonanie (W) /

Symbol tematu	Tematyka*	Porada indywidualna		Doradztwo grupowe				Pozostałe formy w obszarze ograniczenia azotu**		Łączna liczba odbiorców (3+7)(4+8)	
				Liczba form		Liczba odbiorców					
		P	W	P	W	P	W	P	W	P	W
<i>1</i>	<i>2</i>	<i>3</i>	<i>4</i>	<i>5</i>	<i>6</i>	<i>7</i>	<i>8</i>	<i>9</i>	<i>10</i>	<i>11</i>	<i>12</i>
Z.10.P.	Realizacja zadań wynikających z programów rolnośrodowiskowych oraz programów działań mających na celu ograniczenia odpływu azotu ze źródeł rolniczych	3 704	4 300							3 704	4 300
Z.10.P.1.	Zasady ochrony wód przed zanieczyszczeniami ze źródeł rolniczych, dyrektywa azotanowa i ramowa dyrektywa wodna	1 404	1 431							1 404	1 431
Z.10.P.2.	Działanie rolno-środowiskowo-klimatyczne	2 168	2 744							2 168	2 744
Z.10.P.3.	Ochrona bioróżnorodności, w tym NATURA 2000	132	125							132	125
Razem		3 704	4 300							3 704	4 300

*) należy pozostawić tylko te formy i zakresy tematyczne, które były realizowane,

**) „pozostałe ...” działania upowszechnieniowe należy wymienić i opisać w części opisowej.

Zadanie 11. Prowadzenie analiz przemian w zakresie poziomu i jakości produkcji rolniczej i funkcjonowania gospodarstw rolnych oraz upowszechnianie wyników tych analiz w pracy doradczej

W ramach realizacji zadania prowadzone było doradztwo ekonomiczno-organizacyjne dla rolników oraz upowszechniano nowoczesne i skuteczne metody zarządzania gospodarstwem. Prowadzona była analiza sytuacji dochodowej gospodarstw rolnych i badanie koniunktury w rolnictwie, upowszechniano zasady rachunku ekonomicznego w rolnictwie i informacje z zakresu rozliczania podatku VAT w rolnictwie. Zadanie miało na celu także popularyzację wśród rolników rachunkowości uproszczonej, czyli prowadzenia ewidencji przychodów i rozchodów, która pozwala na bieżąco oceniać efektywność ekonomiczną działań i inwestycji w gospodarstwie rolnym.

Realizacja zadania miała na celu również wskazywanie rolnikom źródeł ryzyka w gospodarstwach, edukację w zakresie dobierania właściwych instrumentów zarządzania ryzykiem oraz prezentowanie krajowego wsparcia w zakresie zapobiegania ryzykom oraz łagodzenia jego skutków. Promowano wśród rolników zagadnienia dotyczące ubezpieczenia upraw i zwierząt gospodarskich, mogące mieć pozytywny wpływ na zrównoważony rozwój gospodarstw oraz ich stabilizację poprzez zmniejszenie niepewności działania, utrzymanie płynności finansowej, a tym samym zapewnienie rentowności oraz stabilizacji dochodów. W ramach nawiązania współpracy z AGRO TUV zostało przeszkolonych 57 doradców z zakresu sprzedaży ubezpieczeń rolniczych.

Jednym ze sposobów prowadzenia analizy przemian w zakresie poziomu i jakości produkcji rolniczej i funkcjonowania gospodarstw rolnych były kalkulacje opłacalności produkcji rolnej stanowiące narzędzie rachunku ekonomicznego mające na celu przewidywanie efektów różnych rozwiązań organizacyjnych i ekonomicznych. Kalkulacje rolnicze są uśrednionymi wyliczeniami, mającymi charakter pogładowy. Służyły jako materiał pomocniczy do sporządzania określonych wyliczeń, będących elementem analizy bieżącej produkcji, jak też planowania działalności rolniczej. Dane o kosztach i opłacalności produkcji wykorzystywane były jako wsparcie przy podejmowaniu decyzji bieżących i planowaniu produkcji rolniczej przez rolników. Kalkulacje poszczególnych działalności służyły rolnikom jako odpowiedź przy przeprowadzaniu własnych rachunków ekonomicznych. W ramach realizacji zadania badano koniunkturę w rolnictwie. Ankietę opracowuje Instytut Rozwoju Gospodarczego Szkoły Głównej Handlowej w Warszawie. Badanie odbywało się w cyklu kwartalnym, a dotyczyło aktualnej sytuacji ekonomicznej w gospodarstwie rolnym, planowanych inwestycji, kredytów i wykorzystaniu środków unijnych. Na podstawie zebranego materiału od rolników powstają „Zeszyty koniunktury w gospodarce polskiej” obejmujące zbiór informacji dotyczących aktywności ekonomicznej ankietowanych anonimowo respondentów. Publikacja wykorzystywana jest przez zainteresowane instytucje, media, prasę, a także służy do opracowania planów strategii państwa.

Porady (przykładowe):

Z.11.C. - Zasady prowadzenia uproszczonej ewidencji przychodów i rozchodów do RMG; Zasady prowadzenia wpisów rachunkowości rolnej oraz przechowywania dokumentów księgowych; Prowadzenie rachunkowości w gospodarstwie rolnym - zdarzenia gospodarcze, które należy ewidencjonować; Zbieranie prawidłowych faktur związanych z prowadzeniem gospodarstwa oraz poprawne wpisywanie ich do ewidencji przychodów i rozchodów; Na jakich drukach ewidencjonować zdarzenia gospodarcze; Ewidencja przychodów i rozchodów w PROW 2014-2020; Omówienie wyników prowadzonej rachunkowości rolnej; Podatek VAT na zasadach ogólnych; Stawki podatku VAT; Prawa i obowiązki rolnika rozliczającego VAT na zasadach ogólnych; Przyspieszony zwrot VAT do 25 dni; Odliczanie

kosztów eksploatacji samochodu osobowego; Numerowanie faktur; Mechanizm podzielonej płatności (MPP) - zapłata za fakturę; Zasady przejścia z ryczału na podatek na zasadach ogólnych; Analiza wysokości poniesionych kosztów w ostatnim roku obrotowym gospodarstwa; Zmiany w rozliczeniach VAT - podsumowanie roku 2021; Środki trwałe w podatku VAT; Zakup samochodu do gospodarstwa rolnego - odliczenie podatku VAT; Zasady funkcjonowania konta bankowego na białej liście; Faktura z treścią „zadek” - odliczenia VAT; Korekta faktury sprzedażowej; Limit płatności gotówkowych; Procentowe odliczanie podatku VAT za usługi telekomunikacyjne; Stawka podatku VAT na zboże, odliczanie podatku; Podatek dochodowy od dzierżawy gruntów; Mikrorachunek podatkowy; Wyjście z VAT; Zmiany w stawkach w podatku VAT; Analiza wysokości poniesionych kosztów w ostatnim roku obrotowym gospodarstwa; Stawka podatku VAT na zboże, odliczanie podatku; Rozliczanie podatku VAT w rolnictwie - zakup ciągnika rolniczego, a zwrot podatku VAT - zasady ubiegania się o zwrot; Ewidencja środków trwałych; Faktura 0% VAT, a odliczanie VAT; Faktury zaliczkowe i końcowe; Ubezpieczenie KRUS; Maszyny rolnicze, które muszą mieć OC komunikacyjne. Ubezpieczenie maszyn od uszkodzeń; Ubezpieczenia obowiązkowe w rolnictwie; Majątkowe ubezpieczenia obowiązkowe w rolnictwie - OC rolników, ubezpieczenia budynków rolniczych; Ubezpieczenia w roku 2022, firmy ubezpieczeniowe, stawki.

Z.11.I. - Koniunktura w gospodarstwie rolnym; Koniunktura w rolnictwie;

Kalkulacje opłacalności produkcji rolniczej; Podstawowe zasady i metody wyliczania opłacalności uprawy; Analiza przychodów oraz kosztów działalności produkcyjnej oraz sprzedażowej gospodarstwa w oparciu o zastosowanie kalkulacji kosztów; Wyliczanie dochodów, kosztów i opłacalności produkcji roślinnej i zwierzęcej;

Organizacja gospodarstwa rolnego - planowanie struktury upraw, określenie wielkości ekonomicznej gospodarstwa - sprawdzenie możliwości uzyskania wsparcia z funduszy PROW; Zarządzanie gospodarstwem - zakup ziemi, źródła dofinansowania zakupu, analiza zasobów gospodarstwa, rynki zbytu.

Pozostałe formy:

Z.11.C.: demonstracje – zadania wdrożeniowo-upowszechnieniowe – 23.

Z.11.I.: ankiety badania koniunktury w rolnictwie – 204;

demonstracje – zadania wdrożeniowo-upowszechnieniowe – 64.

Tematyka demonstracji (zadań wdrożeniowo – upowszechnieniowych):

Z.11.C.2.:

E/2 Wdrożenie i prowadzenie zapisów księgowych pod potrzeby rozliczania podatku VAT na zasadach ogólnych – 10 demonstracji.

E/4 Analiza struktury kosztów działalności operacyjnej w gospodarstwie rolnym na podstawie rozliczeń podatku VAT – 13 demonstracji.

Z.11.I.2.:

E/3 Analiza przychodów oraz kosztów działalności produkcyjnej i sprzedażowej gospodarstwa w oparciu o zastosowanie kalkulacji kosztów:

a) doradztwo ekonomiczne związane z podnoszeniem efektywności produkcji zwierzęcej – 5 demonstracji.

b) doradztwo ekonomiczne związane z podnoszeniem efektywności produkcji roślinnej – 55 demonstracji.

Z.11.I.3.:

E/1 Analiza ekonomiczna gospodarstwa rolnego (z ewentualnym uwzględnieniem działalności pozarolniczej) – 4 demonstracje.

Tab. 24. Analizy przemian w zakresie poziomu i jakości produkcji rolniczej i funkcjonowania gospodarstw rolnych oraz upowszechnianie wyników tych analiz w pracy doradczej wg form - wykonanie

L.p.	Forma*	Plan	Wykonanie
		Liczba odbiorców	
1	2	3	4
2.	Porada indywidualna	3074	3682
4.	Pozostałe formy w obszarze analiz	214	291

*) należy pozostawić tylko te formy, które były realizowane.

Tab. 25. Analizy przemian w zakresie poziomu i jakości produkcji rolniczej i funkcjonowania gospodarstw rolnych oraz upowszechnianie wyników tych analiz w pracy doradczej wg form i tematów - / plan (P), wykonanie (W) /

Symbol tematu	Tematyka*	Analiza gospodarstwa		Porada indywidualna		Doradztwo grupowe				Pozostałe formy w obszarze analiz**	
		P	W	P	W	Liczba form		Liczba odbiorców		P	W
						P	W	P	W		
1	2	3	4	5	6	7	8	9	10	11	12
Z.11.C	Rachunkowość w gospodarstwach rolnych			2 756	3 319					27	23
Z.11.C.1.	Rachunkowość rolna			1 805	2 065						
Z.11.C.2.	Rachunkowość podatkowa			866	1 130					27	23
Z.11.C.3.	Ubezpieczenia społeczne oraz majątkowe			85	124						
Z.11.I	Zarządzanie gospodarstwem rolnym			318	363					187	268
Z.11.I.1.	Zarządzanie, organizacja i planowanie pracy w gospodarstwie rolnym			58	61					4	4
Z.11.I.2.	Wyliczanie dochodów kosztów, i opłacalności produkcji roślinnej i zwierzęcej			245	286					51	60
Z.11.I.3.	Badanie koniunktury w rolnictwie			15	16					132	204
Razem				3 074	3 682					214	291

*) należy pozostawić tylko te formy i zakresy tematyczne, które były realizowane,

*) w części opisowej należy wymienić i opisać „Pozostałe ...” formy.

Zadanie 12. Udział w szacowaniu szkód łowieckich, a także ustalanie wysokości odszkodowania za te szkody zgodnie z przepisami ustawy z dnia 13 października 1995 r.- Prawo łowieckie

Zgodnie z ustawą z dnia 13 października 1995 r. – Prawo łowieckie (Dz. U. z 2020 r. poz. 67 t.j.) pracownicy Ośrodków Doradztwa Rolniczego zostali wpisani do składu komisji szacujących szkody łowieckie. Poszkodowani rolnicy często zwracają się do nas w kwestiach związanych z terminami szacowania, terminami powołania komisji, składami komisji, wysokością odszkodowania, sposobami ustalania wysokości odszkodowania za szkody w poszczególnych uprawach, zasadami stosowanymi przy zgłaszaniu i szacowaniu szkód łowieckich.

Tab. 26. Udział w szacowaniu szkód łowieckich, a także ustalanie wysokości odszkodowania za te szkody wg form – wykonanie

L.p.	Forma*	Plan	Wykonanie
		Liczba odbiorców	
1	2	3	4
1.	Szacowanie szkody łowieckiej (zakończone protokołem)		141
2.	Informacja		7

*) należy pozostawić tylko te formy, które zostały zrealizowane

Zadanie 13. Ocena i akceptacja planów restrukturyzacji, o których mowa w ustawie z dnia 9 listopada 2018 r. o restrukturyzacji zadłużenia podmiotów prowadzących gospodarstwa rolne

Zgodnie z Ustawą z dnia 9 listopada 2018 r. o restrukturyzacji zadłużenia podmiotów prowadzących gospodarstwa rolne (Dz. U. z 2019 r. poz. 33) w celu uzyskania pomocy publicznej podmiot prowadzący gospodarstwo rolne jest zobowiązany opracować plan restrukturyzacji, który zawiera m.in. opis sytuacji gospodarstwa rolnego oraz prognozę efektów ekonomiczno-finansowych i oczekiwane wyniki planowanej restrukturyzacji.

Do zadań LODR w Końskowoli należy analiza oraz akceptacja planu restrukturyzacji w terminie 30 dni od dnia złożenia tego wniosku wraz z planem restrukturyzacji, gdy w jego ocenie realizacja tego planu umożliwi przywrócenie podmiotowi prowadzącemu gospodarstwo rolne zdolności do pokrywania kosztów prowadzonej przez niego działalności rolniczej oraz spłaty zobowiązań finansowych, przez umieszczenie na planie restrukturyzacji adnotacji o jego akceptacji.

W ramach realizacji zadania w 2022 r. nie były oceniane plany restrukturyzacji z uwagi na zakończenie przedmiotowego programu z dniem 31.12.2021 r., świadczone rolnikom jedynie porady i udzielano informacji.

Przykładowe informacje:

Ocenianie i akceptowanie planów restrukturyzacji o których mowa w ustawie z dnia 9 listopada 2018 r. o restrukturyzacji zadłużenia podmiotów prowadzących gospodarstwa rolne – przedłużenie programu.

Przykładowe porady:

Możliwości oddłużania gospodarstwa rolnego; Zasady oddłużania gospodarstwa rolnego.

Tab. 27. Ocena i akceptacja planów restrukturyzacji wg form - wykonanie

L.p.	Forma*	Plan	Wykonanie
		Liczba odbiorców	
1	2	3	4
1.	Informacja	5	5
2.	Porada indywidualna	25	5

*) należy pozostawić tylko te formy, które zostały zrealizowane

C.2. Usługi odpłatne realizowane na podstawie art. 4.4 ustawy o jednostkach doradztwa rolniczego

Tab. 28. Płatne usługi na rzecz gospodarstw rolnych

Lp.	Rodzaj zadania	Jednostka miary	Liczba	
			Plan	Wykonanie
1	2	3	4	5
1.	Prowadzenie rachunkowości, w tym:	Liczba odbiorców ogółem w tym:	244	269
1.a.	Księgowość uproszczona dla klientów	Liczba odbiorców		17
1.b.	Inne /jakie: VAT	Liczba odbiorców	244	252
2.	Ocena użyteczności maszyn rolniczych Badanie sprawności technicznej opryskiwaczy	Liczba atestacji/kalibracji	745	2053
3.	Prowadzenie działalności laboratoryjnej	Liczba analiz	3500	5061
4.	Sporządzanie analiz i opracowań ekonomicznych, finansowych i technologicznych	Liczba odbiorców		4
5.	Sporządzanie planów nawozowych lub planów przechowalnictwa nawozów naturalnych	Liczba odbiorców	266	1019
6.	Sporządzanie planów działalności rolno-środowiskowej, planów działalności ekologicznej oraz dokumentacji przyrodniczych, w tym:	Liczba odbiorców ogółem w tym:	239	1447
6.a.	Plany działalności rolnośrodowiskowej	Liczba odbiorców	204	1276
6.b.	Plany działalności ekologicznej	Liczba odbiorców	35	171

Tab. 29. Prowadzenie działalności wydawniczej

Lp.	Tytuły wydawnictw	Plan	Wykonanie
		Łączny nakład	Łączny nakład
1	2	3	4
1.	Lubelskie Aktualności Rolnicze	49500 (4500 x 11)	55700

Tab. 30. Działalność szkoleniowa nie związana z realizacją zadań nieodpłatnych

Lp.	Tytuł szkoleń/kursów	Plan		Wykonanie	
		liczba form	liczba uczestników	liczba form	liczba uczestników
1	2	3	4	5	6
1.	doradztwo w zakresie ŚOR	1	15	3	67
2.	stosowanie ŚOR	132	3335	224	5638
3.	integrowana produkcja	1	30	1	12
4.	kursy operatorów kombajnów zbożowych	2	55	5	153
SUMA		136	3435	233	5870

Tab. 31. Wypełnianie wniosków i innych dokumentów niezbędnych do ubiegania się o przyznanie pomocy finansowanej ze środków pochodzących z funduszy UE lub innych instytucji krajowych i zagranicznych

Lp.	Tematyka wniosków	Liczba odbiorców	
		plan	wykonanie
1	2	3	4
1)	Dopłaty bezpośrednie	10255	18831
2)	Modernizacja gospodarstw rolnych	11	3
3)	Premie dla młodych rolników	19	58
4)	Dopłaty do materiału siewnego	46	387
5)	Restrukturyzacja małych gospodarstw	92	738
6)	Biznesplan	1	7
7)	Premie na rozpoczęcie działalności pozarolniczej - wniosek i plan	2	68
8)	Inne usługi: wypełnianie rejestrów działalności rolnośrodowiskowej, Czyste Powietrze, regeneracja gleb (wapnowanie); dobrostan zwierząt	107	2926
9)	Inwestycje mające na celu ochronę wód przed zanieczyszczeniami azotanowymi - wniosek i biznesplan		4
10)	Wsparcie inwestycji w odtwarzanie gruntów rolnych i przywracanie potencjału produkcji rolnej zniszczonego w wyniku klęsk żywiołowych, w tym chorób zwierząt, niekorzystnych zjawisk klimatycznych i katastrof - wniosek i biznesplan		1
11)	Rozwój usług rolniczych - wniosek i biznesplan		3
12)	Przetwórstwo i marketing produktów rolnych - wniosek i biznesplan		7
13)	Systemy jakości produktów rolnych i środków spożywczych (wypełnianie dokumentów do jednostki certyfikującej)		14
Razem		10 533	23 047

Tab. 32. Organizacja targów, wystaw, pokazów, konferencji i innych przedsięwzięć upowszechniających wiedzę rolniczą, nowe technologie produkcji i promujących produkty i wyroby przetwórstwa rolno spożywczego oraz rozwój obszarów wiejskich

Lp.	Tytuł przedsięwzięcia	Status realizacji ^{*)}	Ogólna informacja o przedsięwzięciu
1	2	3	4
1.			

^{*)} zadanie wykonane, zadanie niewykonane, zadanie podjęte dodatkowo

Tab. 33. Organizacja targów, wystaw, pokazów, konferencji i innych przedsięwzięć upowszechniających wiedzę rolniczą, nowe technologie produkcji i promujących produkty i wyroby przetwórstwa rolno spożywczego oraz rozwój obszarów wiejskich

Lp.	Tytuł przedsięwzięcia	Plan		Wykonanie	
		Liczba form	liczba odbiorców	Liczba form	liczba odbiorców
1	2	3	4	5	6
1.	Targi/wystawy/pokazy				
2.	Konferencje				
3.	Inne przedsięwzięcia				

Prowadzenie kursów przygotowujących do uzyskania tytułów kwalifikacyjnych w zawodach przydatnych do prowadzenia działalności rolniczej	Ośrodki doradztwa rolniczego nie mogą prowadzić kursów przygotowujących do uzyskania tytułów kwalifikacyjnych - rozporządzenie Ministra Edukacji Narodowej z dnia 19 marca 2019 r. w sprawie kształcenia ustawicznego w formach pozaszkolnych (Dz.U. z 2019 poz. 652).
---	--

Pozostała działalność odpłatna.

Prowadzenie działalności hotelarskiej i gastronomicznej	Plan	Wykonanie
konferencje, szkolenia	25	10
przygotowanie i wydanie posiłków	16 000	21 397
udzielenie noclegów dla gości	1 200	898

Wyszczególnienie	Charakterystyka/opis	Wykonanie (Sprzedaż)
Gospodarka Pasieczna		
Matki pszczele	Matki unasiennione sztucznie ze sprawdzonym czerwieniem - reprodukcyjne	12 szt.
	Matki unasiennione sztucznie bez sprawdzonego czerwienia - reprodukcyjne	20 szt.
	Matki unasiennione sztucznie ze sprawdzonym czerwieniem – użytkowe	660 szt.
	Matki unasiennione sztucznie bez sprawdzonego czerwienia – użytkowe	136 szt.
	Matka pszczela użytkowa nieunasieniona	3429 szt.
Miód	Miód wielokwiatowy	1673,25 kg
Wyroby z wosku	Wyroby z wosku	73 kg
Plody rolne		
Zboża ozime i jare	Ziarno - pszenica ozima, pszenica jara. Jęczmień ozimy. Jęczmień jary, pszenżyto ozime, pszenżyto jare, owies, żyto ozime	58516 kg
Oleiste	Nasiona - Rzepak ozimy	18892 kg
Bobowate	Nasiona - bobik, groch jadalny, groch pastewny, wyka, soja, łubin żółty, łubin wąskolistny, łubin biały.	3739 kg
Kukurydza	Nasiona	3928 kg
Buraki cukrowe	Korzenie	100840 kg
Ziemniaki	Bulwa - odmiany jadalne i odmiany skrobiowe	23376 kg
Owoce ziarnkowe	Jabłka, gruszki	200110,50 kg
Owoce pestkowe	wiśnie	42857 kg
Owoce jagodowe	Porzeczki czarne, aronia	12387 kg
Orzechy	Leszczyna wielkoowocowa, orzech włoski	3931,50 kg

Usługi sprzętem rolniczym	
Uprawa gleby agregatem	5 szt.
Glebogryzowanie	1 szt.
Orka	4 szt.
Kombajnowanie porzeczek, aronii, agrestu	1 szt.
Mechaniczne cięcie drzew i krzewów	1 szt.
Rozdrabnianie gałęzi	1 szt.
Karczowanie karp karczownikiem	9 szt.
Transport (ciągnik, przyczepa i operator)	1 szt.

Uwagi: Część plonów i produktów (owoce, miód i warzywa, ziemniaki) uzyskiwanych z obiektów doświadczalno-wdrożeniowych przekazywana jest na potrzeby działalności usługowo-cateringowej prowadzonej przez CIS LODR oraz na działania promocyjne – nie są uwzględnione w zestawieniu.

C.3. Zadania realizowane w zakresie Sieci na rzecz innowacji w rolnictwie i na obszarach wiejskich (SIR)

Tab. 34. Operacje własne zrealizowane w ramach SIR

Lp.	Tytuł operacji	Cele i przedmiot operacji	Wskaźnik realizacji		Okres realizacji	Budżet brutto operacji
			liczba form	liczba odbiorców		
1	2	3	4	5	6	7
1	Innowacje w zielarstwie i kosmetyce naturalnej	Celem operacji jest zachęcenie uczestników do współpracy w zakresie tworzenia grup operacyjnych EPI ukierunkowanych na realizację innowacyjnych projektów, a także wspieranie rozwoju innowacyjnej przedsiębiorczości na obszarach wiejskich Lubelszczyzny w zakresie wykorzystania ziół. Poprzez warsztaty możliwe jest podnoszenie wiedzy i umiejętności w obszarze lokalnego przetwórstwa, zachęcanie do tworzenia partnerstw podejmujących wspólne innowacyjne przedsięwzięcia w zakresie produkcji, promocji, certyfikacji i wprowadzania do obrotu produktów naturalnych wysokiej jakości.	1 w tym: Warsztaty – 1	19 w tym: 19	28-29.06.2022 r.	29 794,64 zł
2	Zespół tematyczny ds. serowarstwa	Celem operacji jest inicjowanie wymiany wiedzy i doświadczeń, identyfikacja bieżących problemów oraz poszukiwanie możliwości ich rozwiązania pomiędzy przedstawicielami różnych środowisk w zakresie serowarstwa.	8 w tym: Warsztaty – 3 Film relacja – 1 Wyjazd studyjny – 1 Szkolenia – 3	225 w tym: 54 100 25 46	01.01.2022- 31.12.2022	127 742,08 zł

3	Lokalne Partnerstwo ds. Wody (LPW)	Celem operacji jest zainicjowanie współpracy oraz stworzenie sieci kontaktów między lokalnym społeczeństwem, a instytucjami i urzędami, w zakresie gospodarki wodnej na obszarach wiejskich ze szczególnym uwzględnieniem rolnictwa. Przedmiotem operacji jest powołanie pilotażowych Lokalnych Partnerstw ds. Wody, na terenie każdego powiatu województwa lubelskiego, w których skład wejdą przedstawiciele administracji publicznej, rolników, doradztwa rolniczego, nauki.	26 w tym: Spotkanie – 10 Webinarium – 1 Film – 2 Emisja telewizyjna – 6 Raport w formie elektronicznej – 7	335 w tym: 203 60 72	01.01.2022- 31.12.2022	158 637,10 zł
4	Nowoczesne rozwiązania w zakładaniu i prowadzeniu pasieki	Celem operacji jest zapoznanie uczestników z innowacyjnymi rozwiązaniami w gospodarce pasiecznej oraz przedstawienie możliwości praktycznego zastosowania tych rozwiązań, propagowanie kierunków ważnych dla rolnictwa, ciekawych merytorycznie i ważnych społecznie, promowanie innowacyjnych rozwiązań stosowanych w pszczelarstwie w tym w sposobach prowadzenia pasieki, pozyskiwania i konfekcjonowania miodu.	2 w tym: Warsztaty – 1 Wyjazd studyjny – 1	28 w tym: 14 14	12.08.2022 29.08.2022 30.08.2022	7 601,11 zł
5	Jagnięcina i baranina - efektywne wykorzystanie potencjału hodowlanego rodzimych ras	Celem operacji jest uświadomienie i promocja walorów jakościowych produktów z ras rodzimych, zainteresowanie przetwórstwem oraz zainicjowanie krótkiego łańcucha dostaw.	2 w tym: Warsztaty – 1 Film relacja – 1	274 w tym: 18 256	26.05.2022	26 043,76 zł
6	Zielony ład blisko nas	Celem operacji jest popularyzacja oraz upowszechnienie praktycznych zasad, które dotyczą Europejskiego Zielonego Ładu, a szczególnie strategii na rzecz różnorodności biologicznej oraz „od pola do stołu”, które kładą nacisk na nową i lepszą równowagę między przyrodą, systemami żywnościowymi, a różnorodnością biologiczną.	20 w tym: Film instruktażowy – 5 Emisja telewizyjna – 15	1029 1029	01.01.2022- 31.12.2022	88 130,00 zł

7	Z NATURY innowacyjne... - Innowacyjne formy działalności na terenach wiejskich. Ziółowy zakątek. Innowacyjne zastosowanie ziół w gospodarstwie	Rezygnacja z realizacji operacji z powodu małego zainteresowania ze strony uczestników wyjazdem o tej tematyce. Środki finansowe zostały przesunięte na organizację stoiska wystawienniczego „Wyspa Innowacji” oraz konferencji.				
8	Przewodnik po innowacyjnych doświadczeniach polowych LODR w Końskowoli	Rezygnacja z realizacji operacji na rzecz konferencji „Wykorzystanie innowacji w gospodarowaniu na trwałych użytkach zielonych”, wydano publikację o innowacyjnych projektach realizowanych przez LODR w Końskowoli.				
9	Gala Grup operacyjnych na rzecz innowacji EPI województwa lubelskiego	Celem operacji jest zapoczątkowanie sieciowania lubelskich Grup Operacyjnych EPI oraz promocja projektów, wraz z ich rezultatami, realizowanych przez te Grupy.	3 w tym: Konferencja - 1 Film relacja - 1 Relacja w telewizji - 1	196 150 46	20.09.2022	55 432,89 zł
10	Lubelskie Forum innowacji w rolnictwie	Celem operacji jest stworzenie otwartej platformy umożliwiającej budowanie sieci kontaktów pomiędzy rolnikami, podmiotami doradczymi, jednostkami naukowymi, przedsiębiorcami sektora rolno-spożywczego oraz innymi podmiotami zainteresowanymi procesem wymiany fachowej informacji, zasobów, poparcia i możliwości w zakresie wdrażania innowacji w rolnictwie i na obszarach wiejskich.	2 w tym: Konferencja - 1 Film relacja - 1	969 w tym: 163 806	28.04.2022	17 854,90 zł
11	Wykorzystanie innowacji w gospodarowaniu na trwałych użytkach zielonych	Celem operacji jest współpraca podmiotów doradczych, rolników nowatorów i środowiska naukowego na rzecz upowszechniania innowacyjnych rozwiązań i stosowania dobrych praktyk w zakresie wykorzystania TUZ, jako wartościowej paszy w żywieniu bydła oraz gospodarowania w zakresie zbioru i konserwacji pasz na trwałych użytkach zielonych.	2 w tym: Konferencja - 1 Publikacja - 1	360 w tym: 60 300	30.11.2022	21 530,10 zł

12	<i>Innowacyjne rozwiązania w krótkich łańcuchach żywności – dobre przykłady z Lubelszczyzny</i>	<i>Celem operacji jest zapoznanie uczestników z formami przedsiębiorczości związanymi z produkcją żywności wysokiej jakości na niewielką skalę.</i>	1 w tym: Wyjazd studyjny - 1	20 w tym: 20	17-18.10.2022	21 321,20 zł
13	<i>Przetwórstwo na małą skalę szansą dla niewielkich producentów rolnych</i>	<i>Celem operacji jest rozpowszechnianie wśród mieszkańców obszarów wiejskich województwa lubelskiego przetwórstwa owoców i warzyw z własnego gospodarstwa na małą skalę oraz promowanie krótkich łańcuchów dostaw.</i>	1 w tym: Warsztaty - 1	21 w tym: 21	27.09.2022	19 715,45 zł
14	<i>Wyspa Innowacji</i>	<i>Celem operacji jest przekazanie informacji na temat innowacyjnych rozwiązań możliwych do wdrożenia w gospodarstwie rolnym warunkujących spełnienie wymogów Europejskiego Zielonego Ładu, wzrost dochodu rolniczego oraz wymiana wiedzy i doświadczeń w tym zakresie pomiędzy uczestnikami operacji.</i>	4 w tym: Stoisko – 1 Pokazy polowe - 3		26.06.2022	34 936,41 zł
15	<i>Jakość zdrowotna i przydatność kulinarna mięsa koziego</i>	<i>Celem operacji jest uświadomienie i promocja walorów jakościowych produktów z rodzimych ras kóz, zainteresowanie przetwórstwem oraz zainicjowanie krótkiego łańcucha dostaw.</i>	1 w tym: Warsztaty - 1	25 w tym: 25	24.11.2022	20 536,25 zł

Tab. 35. Zadania zrealizowane w ramach SIR z uwzględnieniem tematów i form

Lp.	Tytuł operacji	Forma	Liczba form	Liczba uczestników/ odbiorców/nakład
1	2	3	4	5
1	<i>Innowacje w zielarstwie i kosmetyce naturalnej</i>	Pokaz (warsztaty)	1	19
2	<i>Innowacje w zielarstwie i kosmetyce naturalnej</i>	Pozostała działalność informacyjna (Film relacja)	0	0
3	<i>Zespół tematyczny ds. serowarstwa</i>	Pokaz (warsztaty)	3	54
4	<i>Zespół tematyczny ds. serowarstwa</i>	Pozostała działalność informacyjna (Film relacja)	1	100
5	<i>Zespół tematyczny ds. serowarstwa</i>	Szkolenie wyjazdowe (Wyjazd studyjny)	1	25
6	<i>Zespół tematyczny ds. serowarstwa</i>	Szkolenie	3	46
7	<i>Lokalne Partnerstwo ds. Wody (LPW)</i>	Szkolenie zdalne (Spotkanie/webinarium)	11	263
8	<i>Lokalne Partnerstwo ds. Wody (LPW)</i>	Pozostała działalność informacyjna (film)	2	72
9	<i>Nowoczesne rozwiązania w zakładaniu i prowadzeniu pasieki</i>	Pokaz (warsztaty)	1	14
10	<i>Nowoczesne rozwiązania w zakładaniu i prowadzeniu pasieki</i>	Szkolenie wyjazdowe (Wyjazd studyjny)	1	14
11	<i>Jagnięcina i baranina - efektywne wykorzystanie potencjału hodowlanego rodzimych ras</i>	Pokaz (warsztaty)	1	18

Lp.	Tytuł operacji	Forma	Liczba form	Liczba uczestników/ odbiorców/nakład
1	2	3	4	5
12	Jagnięcina i baranina - efektywne wykorzystanie potencjału hodowlanego rodzimych ras	Pozostała działalność informacyjna (Film relacja)	1	256
13	Zielony ład blisko nas	Pozostała działalność informacyjna (Film instruktażowy i emisja telewizyjna)	20	1029
14	Z NATURY innowacyjne... - Innowacyjne formy działalności na terenach wiejskich. Ziółowy zakątek. Innowacyjne zastosowanie ziół w gospodarstwie	Pokaz (warsztaty)	0	0
15	Z NATURY innowacyjne... - Innowacyjne formy działalności na terenach wiejskich. Ziółowy zakątek. Innowacyjne zastosowanie ziół w gospodarstwie	Szkolenie wyjazdowe (Wyjazd studyjny)	0	0
16	Przewodnik po innowacyjnych doświadczeniach polowych LODR w Końskowoli	Broszura (publikacja)	0	0
17	Gala Grup operacyjnych na rzecz innowacji EPI województwa lubelskiego	Konferencja	1	150
18	Gala Grup operacyjnych na rzecz innowacji EPI województwa lubelskiego	Pozostała działalność informacyjna (Film relacja)	1	46
19	Gala Grup operacyjnych na rzecz innowacji EPI województwa lubelskiego	Pozostała działalność informacyjna (relacja w telewizji)	1	
20	Lubelskie Forum innowacji w rolnictwie	Konferencja	1	163
21	Lubelskie Forum innowacji w rolnictwie	Pozostała działalność informacyjna (Film relacja)	1	806
22	Wykorzystanie innowacji w gospodarowaniu na trwałych użytkach zielonych	Konferencja	1	60
23	Wykorzystanie innowacji w gospodarowaniu na trwałych użytkach zielonych	Broszura (publikacja)	1	300

Lp.	Tytuł operacji	Forma	Liczba form	Liczba uczestników/ odbiorców/nakład
1	2	3	4	5
24	<i>Innowacyjne rozwiązania w krótkich łańcuchach żywności – dobre przykłady z Lubelszczyzny</i>	Szkolenie wyjazdowe (Wyjazd studyjny)	1	20
25	<i>Przetwórstwo na małą skalę szansą dla niewielkich producentów rolnych</i>	Pokaz (warsztaty)	1	21
26	<i>Wyspa Innowacji</i>	Stoisko	1	
27	<i>Wyspa Innowacji</i>	Pokaz (pokazy polowe)	3	
28	<i>Jakość zdrowotna i przydatność kulinarna mięsa koziego</i>	Pokaz (warsztaty)	1	25

C.4. Zadania finansowane z innych źródeł, w tym w ramach Krajowej Sieci Obszarów Wiejskich (KSOW), Programu Rozwoju Obszarów Wiejskich (PROW)

Tab. 36. Projekty i zadania finansowane z innych źródeł

Lp.	Tytuł projektu/operacji	Cele i przedmiot projektu/operacji	Wskaźnik realizacji		Okres realizacji	Budżet brutto projektu/operacji	Źródło finansowania
			liczba form	liczba odbiorców			
1	2	3	4	5	6	7	8
1	Książki rachunkowości - Polski FADN	Zbieranie danych rachunkowych PL FADN	883	883	01.01.2022-31.12.2022	2 030 900,00 zł	IERiGŻ PIB w Warszawie
2	Programy w ramach wsparcia korzystania z usług doradczych – KUD		5881	5881			

2a	Programy w ramach wsparcia korzystania z usług doradczych – KUD – I Edycja	Zwiększenie rentowności gospodarstw i konkurencyjności wszystkich rodzajów rolnictwa we wszystkich regionach oraz promowanie innowacyjnych technologii w gospodarstwach i zrównoważonego zarządzania lasami. Poprawianie wyników gospodarczych wszystkich gospodarstw oraz ułatwianie restrukturyzacji i modernizacji gospodarstw, szczególnie z myślą o zwiększeniu uczestnictwa w rynku i zorientowania na rynek a także zróżnicowania produkcji rolnej. Realizacja trzyletnich programów doradczych dla 3377 rolników.	3377 umów	3377 rolników	12.12.2018-02.10.2022	20 517 355,00 zł	EFRROW – 63,63 % Krajowe środki publiczne - 36,37 %
2b	Programy w ramach wsparcia korzystania z usług doradczych – KUD – II Edycja	Zwiększenie rentowności gospodarstw i konkurencyjności wszystkich rodzajów rolnictwa we wszystkich regionach oraz promowanie innowacyjnych technologii w gospodarstwach i zrównoważonego zarządzania lasami. Poprawianie wyników gospodarczych wszystkich gospodarstw oraz ułatwianie restrukturyzacji i modernizacji gospodarstw, szczególnie z myślą o zwiększeniu uczestnictwa w rynku i zorientowania na rynek a także zróżnicowania produkcji rolnej. Realizacja dwuletnich programów doradczych dla 2504 rolników prowadzących gospodarstwa rolne w województwie lubelskim.	2504 umowy	2504 rolników	07.04.2021-30.06.2023	15 988 540,80 zł	EFRROW – 63,63 % Krajowe środki publiczne - 36,37 %
2c	Programy w ramach wsparcia korzystania z usług doradczych – KUD – III Edycja	Zwiększenie rentowności gospodarstw i konkurencyjności wszystkich rodzajów rolnictwa we wszystkich regionach oraz promowanie innowacyjnych technologii w gospodarstwach i zrównoważonego zarządzania lasami. Poprawianie wyników gospodarczych wszystkich	2851 umowy	2851 rolników (umowy z rolnikami jeszcze nie podpisane)	20.12.2022-30.06.2025	19 658 642,85 zł	EFRROW – 63,63 % Krajowe środki publiczne - 36,37 %

		<p>gospodarstw oraz ułatwianie restrukturyzacji i modernizacji gospodarstw, szczególnie z myślą o zwiększeniu uczestnictwa w rynku i zorientowania na rynek a także zróżnicowania produkcji rolnej.</p> <p>Realizacja dwuletnich programów doradczych dla 2851 rolników prowadzących gospodarstwa rolne w województwie lubelskim.</p>					
3	<p>„Transfer wiedzy i działalność informacyjna” – Obowiązki rolnika w świetle ustawy Prawo wodne</p>	<p>„Odtwarzanie, ochrona i wzbogacanie ekosystemów powiązanych z rolnictwem i leśnictwem” .</p> <p>W ramach realizacji operacji będzie realizowany cel, poprzez przeszkolenie 8700 ostatecznych odbiorców szkoleń</p>	96 szkoleń	2400 osób	2022-2024	6 525 000,00 zł	<p>EFROW – 63,63 %</p> <p>Krajowe środki publiczne - 36,37 %</p>

Tab. 37. Zadania zrealizowane w ramach projektów z uwzględnieniem tematów i form

Lp.	Tytuł projektu	Forma	Liczba form	Liczba uczestników/ odbiorców/nakład
1	2	3	4	5
1	Książki rachunkowości - Polski FADN	Liczba książek	883	883
2	Programy w ramach wsparcia korzystania z usług doradczych - KUD	Liczba umów	5881	5881
2a	Programy w ramach wsparcia korzystania z usług doradczych – KUD I Edycja	Liczba umów	3377	3377
2b	Programy w ramach wsparcia korzystania z usług doradczych – KUD II Edycja	Liczba umów	2504	2504
2c	Programy w ramach wsparcia korzystania z usług doradczych – KUD III Edycja	Liczba umów	0	0
3	„Transfer wiedzy i działalność informacyjna” – Obowiązki rolnika w świetle ustawy Prawo wodne	1-dniowe szkolenia stacjonarne	96	2400

LODR w Końskowoli w grudniu 2022 r. podpisał umowę na realizację projektu „Programy w ramach wsparcia korzystania z usług doradczych – KUD III Edycja”. Umowy z rolnikami będą podpisywane w 2023 r. (liczba umów 2851).

Dodatkowo Lubelski Ośrodek Doradztwa Rolniczego w Końskowoli jako Partner Konsorcjum realizował następujące projekty:

- 1) **„Transfer wiedzy i działalność informacyjna” – „Rolnictwo ekologiczne”** łączna kwota oferty 7 876 440,00 zł - Konsorcjum: Centrum Doradztwa Rolniczego w Brwinowie Oddział w Radomiu, ul. Chorzowska 16/18, 26-600 Radom – Lider Konsorcjum oraz pozostałe Ośrodki Doradztwa Rolniczego – Oferta Konsorcjum nie została wybrana jako najkorzystniejsza, w związku z czym nie podpisano umowy na realizację projektu;
- 2) **„Transfer wiedzy i działalność informacyjna” – „Ochrona różnorodności biologicznej w warunkach produkcji rolnej”** - łączna kwota oferty 10 444 800,00 zł - Konsorcjum: Centrum Doradztwa Rolniczego w Brwinowie, ul. Pszczelińska 99, 05-840 Brwinów – Lider Konsorcjum oraz pozostałe Ośrodki Doradztwa Rolniczego. LODR w Końskowoli w 2022 r. zorganizował 26 szkoleń w których przeszkolił 650 uczestników;
- 3) **„Transfer wiedzy i działalność informacyjna” – „Przetwórstwo na poziomie gospodarstwa rolnego i rolniczy handel detaliczny”** - łączna kwota oferty 799 409,60 zł - Konsorcjum: Podlaski Ośrodek Doradztwa Rolniczego w Szepietowie, Szepietowo-Wawrzyńce 64, 18-210 Szepietowo - Lider Konsorcjum, Lubelski Ośrodek Doradztwa Rolniczego w Końskowoli, 24-130 Końskowola, ul. Pożowska 8, Warmińsko-Mazurski Ośrodek Doradztwa Rolniczego z siedzibą w Olsztynie, ul. Jagiellońska 91, 10-356 Olsztyn – Partner Konsorcjum – Oferta Konsorcjum nie została wybrana jako najkorzystniejsza, w związku z czym nie podpisano umowy na realizację projektu;
- 4) **„Transfer wiedzy i działalność informacyjna” – „Zarządzanie, organizacja i planowanie pracy w gospodarstwie rolnym, w tym wykorzystanie technik komputerowych”** - łączna kwota oferty 3 845 400,00 zł - Konsorcjum: Centrum Doradztwa Rolniczego w Brwinowie Oddział w Poznaniu – Lider Konsorcjum, oraz pozostałe Ośrodki Doradztwa Rolniczego – Oferta Konsorcjum nie została wybrana jako najkorzystniejsza, w związku z czym nie podpisano umowy na realizację projektu;
- 5) **„Wsparcie dla projektów demonstracyjnych i działań informacyjnych” - Prowadzenie gospodarstwa w systemie rolnictwa ekologicznego (roślinnego lub zwierzęcego), przetwórstwa surowców ekologicznych i marketingu produktów ekologicznych** - łączna kwota oferty 54 081 383,48 zł - Konsorcjum: Centrum Doradztwa Rolniczego w Brwinowie Oddział w Radomiu, ul. Chorzowska 16/18, 26-600 Radom – Lider Konsorcjum oraz pozostałe Ośrodki Doradztwa Rolniczego. W 2022 r. LODR w Końskowoli zorganizował 7 grup w których przeszkolono 97 uczestników obiektów demonstracyjnych;
- 6) **Działanie „Współpraca” w ramach Programu Rozwoju Obszarów Wiejskich na lata 2014-2020:**

- ✓ **BAZYDRILL** – Grupa operacyjna, której Liderem jest Uniwersytet Przyrodniczy w Lublinie.

Okres realizacji – II 2021 r. do XII 2022 r.

Partnerzy Konsorcjum:

Lubelski Ośrodek Doradztwa Rolniczego w Końskowoli; Podlaski Ośrodek Doradztwa Rolniczego w Szepietowie; Mechanika Maszyn i Urządzeń Rolniczych Babiński Zygmunt, Zawady; 6 rolników.

Temat operacji: „Innowacyjne rozwiązania techniczne w siewniku do podsiewu użytków zielonych służące poprawie ilości i jakości paszy dla przeżuwaczy oraz ochronie wód, gleb i klimatu”. Głównym celem realizacji operacji jest poprawa efektywności podsiewu użytków zielonych oraz jakości i ilości paszy dla zwierząt poprzez wykorzystanie nowych rozwiązań technicznych w siewniku oraz zastosowanie w mieszankach nasiennych traw i bobowatych, także gatunków z grupy ziół. Celem następczym jest produkcja prozdrowotnej żywności oraz ochrona gleb, wód i klimatu. W ramach projektu realizowano badania polowe w jednej z lokalizacji badawczych, zorganizowano ponadto konferencję podsumowującą efekty badań dla grupy 50 uczestników pt. „Innowacyjny siewnik do podsiewu łąk i pastwisk” oraz konferencję promującą innowacje na trwałych użytkach zielonych, które realizował LODR w 2022 roku. pt. „Wykorzystanie innowacji w gospodarowaniu na trwałych użytkach zielonych”. Projekt został zakończony w zakresie badawczym i promocyjnym w 2022 roku.

- ✓ **EKO ŁĄKA** – Grupa operacyjna, której Liderem jest Instytut Technologiczno - Przyrodniczy Państwowy Instytut Badawczy w Falentach.

Okres realizacji – VIII 2021 r. do XII 2022 r.

Partnerzy Konsorcjum:

Lubelski Ośrodek Doradztwa Rolniczego w Końskowoli; Świętokrzyski Ośrodek Doradztwa Rolniczego w Modliszewicach; Agrop praktyk Paweł Karpiński z siedzibą w Janikowie; 5 rolników.

Temat operacji: „Technika i technologia renowacji użytków zielonych metodą szeroko pasowego podsiewu w różnych warunkach glebowych i produkcyjnych pasz”. Celem operacji jest opracowanie i wdrożenie do praktyki rolniczej nowej technologii i metody organizacji produkcji paszy z trwałych użytków zielonych, o lepszej jakości paszowej i większej wartości użytkowej, wykorzystując innowacyjną konstrukcję specjalnie w tym celu opracowanego i przygotowanego do produkcji agregatu uprawowo-siewnego do renowacji TUZ metodą podsiewu.

- 7) **Internetowa Platforma Doradztwa i Wspomagania Decyzji w Integrowanej Ochronie Roślin – akronim: eDWIN (e-Doradztwo w Integrowanej Ochronie Roślin).** Jest to projekt, którego partnerem jest Lubelski Ośrodek Doradztwa Rolniczego w Końskowoli. Projekt jest realizowany przez konsorcjum, którego liderem jest Wielkopolski Ośrodek Doradztwa Rolniczego w Poznaniu (www.wodr.poznan.pl) w partnerstwie z pozostałymi wojewódzkimi ODR, Instytutem Ochrony Roślin w Poznaniu oraz Centrum Doradztwa Rolniczego w Brwinowie i Poznańskim Centrum Superkomputerowo Sieciowym. Projekt jest finansowany z Programu Operacyjnego Polska Cyfrowa. Całkowita wartość projektu wynosi 20 920 583,10 zł, w tym ze środków Unii Europejskiej 17 705 089,47 zł, a pozostała kwota to środki

z budżetu państwa. Na wdrożenie eDWIN w LODR w Końskowoli budżet projektu zakładał koszt 406455,21 zł finansowany w całości z projektu. Termin realizacji: od czerwca 2021 r. do 31.10.2022 r. Główny cel strategiczny projektu został osiągnięty i został stworzony krajowy system informatyczny na rzecz ochrony roślin. System obejmuje 4 e-usługi publiczne:

- Wirtualne gospodarstwo;
- Śledzenie pochodzenia produktów oznaczonych jako pochodzące z rolnictwa i stosowanych środków ochrony roślin;
- Raportowanie zagrożeń;
- Udostępnianie danych meteorologicznych.

8) Lubelski Ośrodek Doradztwa Rolniczego w Końskowoli jako Partner Konsorcjum realizuje projekt: **AgroFossilFree w ramach Programu Ramowego Horyzont 2020** – CERTH - Koordynator projektu, AU, AUA, IUNG, CEMA, REScoop, ECAF, L&F (SEGES), CONFAGRICOLTURA, AGENSO, DELPHY, TEAGASC, WIP, TTA, INI – uniwersytety, instytuty badawcze, jednostki doradztwa rolniczego, podmioty prywatne (Grecja, Dania, Hiszpania, Włochy, Niemcy, Irlandia, Belgia, Holandia). Projekt zakłada wymianę informacji dotyczących wykorzystania energii w rolnictwie, zastosowania OZE, innowacyjnych technologii związanych z ograniczaniem emisji gazów cieplarnianych.

W ramach projektu w 2022 roku w LODR w Końskowoli przeprowadzono:

- 3 warsztaty dla rolników na temat wykorzystania energii w rolnictwie i praktyk energooszczędnych;
- doradcy LODR i rolnicy z województwa lubelskiego uczestniczyli w międzynarodowych warsztatach Transnational Innovation Workshops (Grecja, Polska, Dania);
- współtworzenie poprzez wpisywanie i tłumaczenie wpisów na platformie informacyjnej, upowszechnianie informacji i efektów badań prowadzonych podczas projektu poprzez szkolenia, informacje na stronie internetowej, popularyzację platformy AgEnergy Platform.

Konkurs AgroLiga 2022/2023 - etap wojewódzki - III edycja - zgodnie z Umową nr KSOW/6/2022/030 z dnia 11.07.2022 r. zawartą pomiędzy CDR w Brwinowie a Podlaskim Ośrodkiem Doradztwa Rolniczego w Szepietowie. Celem projektu było przeprowadzenie konkursu AgroLiga 2022 – etap wojewódzki III edycja. Liderem był Podlaski Ośrodek Doradztwa Rolniczego w Szepietowie, partnerami zaś byli: LODR w Końskowoli oraz Mazowiecki Ośrodek Doradztwa Rolniczego, Kujawsko-Pomorski Ośrodek Doradztwa Rolniczego i Warmińsko-Mazurski Ośrodek Doradztwa Rolniczego.

D. Współpraca z innymi instytucjami i samorządem

Tab. 38. Współpraca z instytucjami krajowymi i samorządem

L.p.	Nazwa instytucji	Przedmiot/cel współpracy
1	2	3
1	Agencja Restrukturyzacji i Modernizacji Rolnictwa	Konsultacje, współpraca przy organizacji szkoleń, informacje i porady o formach i możliwościach pozyskiwania funduszy na rzecz rozwoju rolnictwa i jego otoczenia oraz rozwoju obszarów wiejskich, pomoc w kompletowaniu dokumentów z działań PROW; konsultacje w zakresie sporządzania wniosków na dopłaty bezpośrednie i innych, np. pomoc de minimis (dopłata do zużytego materiału siewnego), pomoc publiczna.
2	Krajowy Ośrodek Wsparcie Rolnictwa	Konsultacje w zakresie działań dotyczących: wsparcia systemów jakości żywności, działań informacyjnych i promocyjnych. Informacja rynkowa – przekazywanie cen skupu i cen targowiskowych wybranych produktów rolnych, monitoring zbioru zbóż i rzepaku, przezimowanie roślin. Konsultacje w sprawach dotyczących nabywania gruntów, Ustawy o kształtowaniu ustroju rolnego – opinie w przedmiocie posiadanych predyspozycji do należytego prowadzenia gospodarstwa rolnego.
3	KRUS, ZUS	Konsultacje w zakresie rent i emerytur, ubezpieczenia rolnicze; Organizacja konkursu „Bezpieczne gosp. rolne” (komisyjna lustracja zgłoszonych gosp.) oraz konkursów w zakresie BHP w rolnictwie. Werbowanie kandydatów do w/w konkursów. Wspólne szkolenia dla rolników; Współpraca dot. BHP w gospodarstwie rolnym.
4	Banki, banki spółdzielcze, banki zrzeszające banki spółdzielcze oraz izba gospodarcza zrzeszająca banki spółdzielcze	Konsultacje w sprawie kredytów preferencyjnych i innych form wsparcia dla rolników, kredytów rolniczych, zasad sporządzania biznesplanów.
5	Izby rolnicze oraz Krajowa Rada Izb Rolniczych	Wspólna organizacja szkoleń, wymiana informacji, konsultacje aktualnych problemów z zakresu rolnictwa, współpraca w obszarze szacowania strat poniesionych przez zwierzynę leśną, współpraca w ramach Sieci na rzecz innowacji w rolnictwie i na obszarach wiejskich.

L.p.	Nazwa instytucji	Przedmiot/cel współpracy
1	2	3
6	Regionalne zarządy gospodarki wodnej	Konsultacje dotyczące ochrony środowiska i zasobów naturalnych, przepisy prawne, rozwiązywanie problemów związanych z wprowadzaniem nowego prawa wodnego.
7	Placówki oświatowe w zakresie prowadzenia szkoleń zawodowych wynikających z potrzeb lokalnego rynku pracy	Działania na rzecz podnoszenia kwalifikacji rolniczych przez młodych rolników.
8	Lokalne i regionalne organizacje wspierania przedsiębiorczości	Konsultacje, wymiana doświadczeń, wspólne organizowanie szkoleń, współpraca z Lokalnymi Grupami Działania i Kołami Gospodyń Wiejskich, wsparcie działań informacyjnych i promocyjnych dotyczących możliwości rozwoju przedsiębiorczości na obszarach wiejskich.
9	Szkoły, szkoły wyższe, placówki badawczo-rozwojowe i placówki naukowe PAN (Instytut Ekonomiki Rolnictwa i Gospodarki Żywnościowej PIB w Warszawie, Państwowy Instytut Weterynaryjny PIB w Puławach, Instytut Nowych Syntez Chemicznych w Puławach, Biowet w Puławach, Instytut Ochrony Roślin PIB w Poznaniu, Instytut Hodowli i Aklimatyzacji Roślin PIB w Radzikowie, InHort Instytut Ogrodnictwa - PIB w Skierniewicach, Szkoła Główna Gospodarstwa Wiejskiego w Warszawie, Polska Akademia Nauk Oddział w Lublinie, Puławski Park Naukowo - Technologiczny, szkoły podstawowe, szkoły średnie)	Współpraca w zakresie: organizacji szkoleń, warsztatów i wymiany wiedzy; współpraca ze szkołami w zakresie edukacji ekologicznej, kształtowania postaw sprzyjających środowisku oraz wdrażania podstaw rolnictwa ekologicznego; współpraca w ramach Sieci na rzecz innowacji w rolnictwie i na obszarach wiejskich, w zakresie transferu innowacji od nauki do praktyki; ustalanie listy zalecanych odmian do uprawy na terenie woj. lubelskiego; sygnalizacja agrofagów; monitorowanie zaawansowania zbioru ziemniaków; współpraca w zakresie analizy laboratoryjnej gleby; szacowania szkód łowieckich; zbieranie danych ankietowych; rachunkowość rolna PL FADN.
	Uniwersytet Przyrodniczy w Lublinie	Współpraca w realizacji projektu „Bazydrill” w ramach działania „Współpraca”. Projekt dotyczy budowy i badań terenowych z zastosowaniem innowacyjnego siewnika do podsiewu użytków zielonych.
	Instytut Technologiczno - Przyrodniczy Państwowy Instytut Badawczy w Falentach	Współpraca w ramach realizacji projektu Eko Łąka - temat operacji: „Technika i technologia renowacji użytków zielonych metodą szeroko pasowego podsiewu w różnych warunkach glebowych i produkcyjnych pasz”.

L.p.	Nazwa instytucji	Przedmiot/cel współpracy
1	2	3
	Krajowe Centrum Hodowli Zwierząt w Warszawie	Ocena wartości użytkowej i hodowlanej pszczoł - Pasieka Hodowlana LODR w Pożogu
	Centralny Ośrodek Badania Odmian Roślin Uprawnych w Słupi Wielkiej (COBORU)	Badania PDO w ziemniaku, pszenicy ozimej i bobiku.
	Instytut Uprawy, Nawożenia i Gleboznawstwa PIB w Puławach	W zakresie szkoleń, szacowania szkód łowieckich i w Projekcie „Poprawa wykorzystania potencjału produkcyjnego pastwisk dla bydła mlecznego i mięsnego przez zastosowanie systemu wspomagania decyzji i zarządzania”, które realizuje konsorcjum LODRON.
	Okręgowa Stacja Chemiczno – Rolnicza w Lublinie	Współpraca w zakresie oceny nowych metod badania zasobności gleby i jej odczynu oraz przy realizacji „Ogólnopolskiego programu regeneracji środowiskowej gleb poprzez ich wapnowanie”.
10	Jednostki administracji rządowej i jednostkami samorządu terytorialnego (Urząd Wojewódzki w Lublinie, Urząd Marszałkowski Województwa Lubelskiego, Starostwa Powiatowe, Urzędy Gmin, Powiatowe Stacje Sanitarно-Epidemiologiczne, Wojewódzki Lekarz Weterynarii, Powiatowe Inspektoraty Weterynarii, Urzędy Skarbowe, Wojewódzki i Powiatowe Inspektoraty Ochrony Roślin i Nasiennictwa, Centrum Doradztwa Rolniczego i ODR-y, Regionalna Dyrekcja Ochrony Środowiska w Lublinie, Wojewódzki Fundusz Ochrony Środowiska i Gospodarki Wodnej w Lublinie, Inspekcja Jakości Handlowej Artykułów Rolno Spożywczych w Lublinie)	Promocja działalności LODR, upowszechnianie informacji o inicjatywach podejmowanych na rzecz rozwoju obszarów wiejskich, współpraca w zakresie wspierania inicjatyw mających na celu ochronę środowiska, udział w komisjach szacujących straty, udział w sesjach rad powiatów, rad gmin i sołtysów; dyżury gminne, udział w komisjach konkursowych; konsultacje oraz pomoc przy organizacji, przekazywanie ulotek informacyjnych oraz przeprowadzanie wykładów; konsultacje w sprawach rozliczania podatku VAT; zdobywanie i podnoszenie kwalifikacji przez doradców, organizacja stoisk LODR na uroczystościach i dożynkach (Urząd Wojewódzki w Lublinie, Urząd Marszałkowski Województwa Lubelskiego, Starostwa Powiatowe, Urzędy Gmin, Powiatowe Stacje Sanitarно-Epidemiologiczne, Wojewódzki Lekarz Weterynarii, Powiatowe Inspektoraty Weterynarii, Urzędy Skarbowe, Wojewódzki i Powiatowe Inspektoraty Ochrony Roślin i Nasiennictwa, Centrum Doradztwa Rolniczego, Regionalna Dyrekcja Ochrony Środowiska w Lublinie, Wojewódzki Fundusz Ochrony Środowiska i Gospodarki Wodnej w Lublinie, Inspekcja Jakości Handlowej Artykułów Rolno Spożywczych w Lublinie).
11	Związki zawodowe i społeczno-zawodowe organizacje rolników.	Współpraca ze związkami hodowców poszczególnych gatunków zwierząt przy organizacji wystaw, konsultacje, współpraca przy organizacji szkoleń, informacje i porady o formach

L.p.	Nazwa instytucji	Przedmiot/cel współpracy
1	2	3
		i możliwościach pozyskiwania funduszy na rzecz rozwoju rolnictwa i jego otoczenia oraz rozwoju obszarów wiejskich, pomoc w kompletowaniu dokumentów z działań PROW.
12	Środki masowego przekazu (TVP 1, TVP Lublin, Kanał YT-Farmer, Kanał YT – Nawozy EU, Radio Lublin, Dziennik Wschodni, Agropolska)	Przekazywanie do mediów doraźnych i ważnych informacji, którymi zainteresowani są rolnicy, popularyzacja działalności LODR, udzielanie wywiadów propagujących nowe rozwiązania w produkcji rolniczej, przekazywanie aktualnych informacji dotyczących zbioru płodów rolnych, produkcji rolnej, dostępności środków pomocowych.
13	Państwowe Gospodarstwo Leśne Lasy Państwowe	Współpraca w ramach koordynacji działań z zakresu szacowania szkód łowieckich zgodnie z ustawą – Prawo łowieckie.
14	Dzierżawcy i zarządcy obwodów łowieckich	Współpraca w ramach komisji szacujących szkody łowieckie.

Tab. 39. Współpraca ODR z instytucjami zagranicznymi

Lp.	Kraj	Rodzaj zagranicznej instytucji/podmiotu współpracującego (np. podmiot doradczy, uczelnia, instytut badawczy itd.)	Rodzaj współpracy (np. organizacja wydarzenia, realizacja projektu, udział w stowarzyszeniu międzynarodowym, organizacja wizyty studyjnej itd.)	Przedmiot współpracy (krótki opis 2-3 zdaniowy na czym polega współpraca)	Czas trwania współpracy	Efekt współpracy	Uwagi
1	2	3	4	5	6	7	8
1	Grecja i inne kraje europejskie (Dania, Hiszpania, Włochy, Niemcy, Irlandia, Belgia, Holandia)	CERTH - Koordynator projektu, AU, AUA, IUNG, CEMA, REScoop, ECAF, L&F (SEGES), CONFAGRICOLTURA, AGENSO, DELPHY, TEAGASC, WIP, TTA, INI – uniwersytety, instytuty badawcze, jednostki doradztwa rolniczego, podmioty prywatne.	Wspólna realizacja projektu AgroFossilFree w ramach Programu Ramowego Horyzont 2020.	Wymiana informacji dotyczących wykorzystania energii w rolnictwie, zastosowania OZE, innowacyjnych technologii związanych z ograniczeniem emisji gazów cieplarnianych. Przeprowadzanie badań ankietowych wśród rolników. Organizacja szkoleń dla rolników dotyczących strategii i technologii ograniczających negatywny wpływ rolnictwa na środowisko. Organizacja i udział w warsztatach krajowych i międzynarodowych. Upowszechnianie informacji i efektów badań prowadzonych podczas projektu poprzez szkolenia, informacje na stronie internetowej, popularyzację platformy AGEnergy Platform.	01.10.2020-30.09.2023	Zorganizowane 3 warsztaty krajowe, oraz współorganizacja i udział w 3 warsztatach międzynarodowych. Umieszczanie informacji o praktykach i technologiach na rzecz rolnictwa bezemisyjnego, m.in. przez platformę AgEnergy.	

E. Wykaz ważniejszych wydarzeń

Tab. 40. Wykaz ważniejszych wydarzeń

L.p.	Nazwa	Termin	Miejsce	Organizator/współorganizator	Stan realizacji*
1	2	3	4	5	
1	Dzień Otwartych Drzwi	26.06.2022	Końskowola	LODR w Końskowoli	zrealizowane
2	Wystawa Zwierząt Hodowlanych, Maszyn i Urządzeń Rolniczych	01-03.07.2022	Sitno	LODR w Końskowoli	zrealizowane
3	Lubelskie Święto Cydru	19-20.07.2022	Lublin	Lubelskie Stowarzyszenie Miłośników Cydru/ LODR w Końskowoli	odwołane
4	Kiermasz Roślin Ozdobnych	08.05.2022	Końskowola	LODR w Końskowoli	zrealizowane
5	Kiermasz Kwiatów i Krzewów	24.04.2022	Sitno	LODR w Końskowoli	zrealizowane
6	Jesienny Kiermasz Materiału Szkółkarskiego Owocowego i Ozdobnego	09.10.2022	Końskowola	LODR w Końskowoli	zrealizowane
7	Święto Jesieni	25.09.2022	Kazimierz Dolny	Muzeum Nadwiślańskie w Kazimierzu Dolnym/ LODR w Końskowoli	zrealizowane

*zrealizowane, odwołane

F. Działalność wydawnicza

Tab. 41. Działalność wydawnicza w 2022 r.

Lp.	Tytuł	Forma	Nakład:	
			plan	wykonanie
1	2	3	4	5
1.	„Lubelskie Aktualności Rolnicze”	miesięcznik	4500 egz. x 11 = 49500	55700
2.	Zaproszenie na Dzień Otwartych Drzwi LODR w Końskowoli	Zaproszenie A4 składane do A5 nadruk dwustronny	800 szt.	200 szt.
3.	Wkładka AGROPOKAZY do zaproszenia na Dzień Otwartych Drzwi LODR w Końskowoli	Wkładka A5 nadruk dwustronny	1500 szt.	-
4.	Plakat B2 Dzień Otwartych Drzwi w LODR w Końskowoli	Plakat B2	250 szt.	-
5.	Plakat A3 Dzień Otwartych Drzwi w LODR w Końskowoli	Plakat A3	300 szt.	-
6.	Zaproszenie – Wystawa w Sitnie	Zaproszenie A4 składane do A5	500 szt.	500 szt.
7.	Plakat B2 – Wystawa w Sitnie	Plakat B2	500 szt.	500 szt.
8.	Plakat A3 - Wystawa w Sitnie	Plakat A3	500 szt.	500 szt.
9.	Ulotka informacyjna LODR w Końskowoli	Ulotka A4 składana do DL	5000 szt.	-
10.	Ulotki działowe	Ulotka A4 składana do DL	5000 szt.	3000 szt.
11.	Ewidencja środków ochrony roślin	dodruk broszur	7500 szt.	7500 szt.
12.	Zaświadczenia na szkolenia w zakresie ŚOR	druk	7500 szt.	15 000 szt.
13.	Plakat A4 – Ogłoszenie o szkoleniach chemizacyjnych	druk	-	2500 szt.

G. Kształcenie i doskonalenie zawodowe kadry własnej

Tab. 42. Kształcenie i doskonalenie kadry własnej

Symbol	Tematyka szkoleń	Plan	Wykonanie
		liczba uczestników	
1	2	3	4
G.1.	Szkolenia wewnętrzne	597	400
G.1.1.	Systemy produkcji rolnej	175	116
G.1.2.	Rozwój obszarów wiejskich	235	127
G.1.3.	Rolnictwo ekologiczne i programy rolno-środowiskowo-klimatyczne	72	77
G.1.4.	Ekonomika i zarządzanie gospodarstwem rolnym	110	36
G.1.5.	Metodyka i organizacja doradztwa rolniczego	5	
G.1.6.	Inne*		44
G.2.	Szkolenia zewnętrzne**	460	1521
G.2.1.	Systemy produkcji rolnej	220	547
G.2.2.	Rozwój obszarów wiejskich	115	703
G.2.3.	Rolnictwo ekologiczne i programy rolno-środowiskowo-klimatyczne	50	118
G.2.4.	Ekonomika i zarządzanie gospodarstwem rolnym	45	47
G.2.5.	Metodyka i organizacja doradztwa rolniczego	25	64
G.2.6.	Inne*	5	42

*) w opisie wskazać, jakie,

**) w opisie informacja o głównych organizatorach szkoleń zewnętrznych.

Inne: z zakresu księgowości, kadr i organizacji pracy, teleinformatyki, szacowania szkód łożwieckich.

H. PODSUMOWANIE

Tab. 43. Zbiorcza informacja na temat działalności szkoleniowej, doradczej, informacyjnej i upowszechnieniowej zrealizowanych w 2022 r. z części C1

L.P.	Rodzaj działalności		Plan		Wykonanie	
			Liczba form	Liczba odbiorców	Liczba form	Liczba odbiorców
1	Działalność szkoleniowa	Szkolenie w tym szkolenie zdalne	689	9 397	761	20 863
		Szkolenie wyjazdowe	2	30	2	27
		Konferencja w tym konferencja zdalna	15	625	16	975
		Razem	706	10 052	779	21 865
2	Działalność doradcza	Porada indywidualna		40 166		46 668
		Doradztwo grupowe	9	90	11	118
		Pozostała działalność doradcza	1	6		4 859
		Razem	10	40 262	11	51 645
3	Działalność informacyjna	Informacja		30 427		36 804
		Broszura			1	300
		Ulotka			3	1 500
		Info na www.	39		104	
		Art. w miesięczniku odr	266		279	
		Inne wydawnictwa				
		Stoisko informacyjno-promocyjne	17		53	
		Pozostała działalność informacyjna	953		1 245	1 591
		Razem	1 275	30 427	1 685	40 195
4	Działalność upowszechnieniowa	Pokaz	20		26	396
		Demonstracja	543		566	566
		Konkurs	4		6	500
		Olimpiada				
		Targi/wystawy	7		6	
		Pozostała działalność upowszechnieniowa	42	214	38	291
		Razem	616	214	642	1 753

Tab. 44. Zbiorcza informacja na temat płatnych usług na rzecz rolników zrealizowanych 2022 r. z części C2

L.P.	Rodzaj działalności	Plan		Wykonanie	
		Liczba form	Liczba odbiorców	Liczba form	Liczba odbiorców
<i>1</i>	<i>2</i>	<i>3</i>	<i>4</i>		
1	Działalność szkoleniowa	136	3 435	233	5 870
2	Działalność doradcza		12 027		27 835
3	Działalność informacyjna	3 500	49 500	5 061	55 704
4	Działalność upowszechnieniowa				

Tab. 45. Zbiorcza informacja na temat działalności szkoleniowej, doradczej, informacyjnej i upowszechnieniowej zrealizowanych w 2022 r. z części C3 i C4

L.P.	Rodzaj działalności	Plan		Wykonanie	
		Liczba form	Liczba odbiorców	Liczba form	Liczba odbiorców
<i>1</i>	<i>2</i>	<i>3</i>	<i>4</i>		
1	Działalność szkoleniowa	460	9 200	116	3 141
2	Działalność doradcza		6 764		6 764
3	Działalność informacyjna	22	2 850	29	2 609
4	Działalność upowszechnieniowa	7	115	11	151

Tab. 46. Zbiorcza informacja na temat działalności szkoleniowej, doradczej, informacyjnej i upowszechnieniowej zrealizowanej w 2022 r.

L.P.	Rodzaj działalności	Plan		Wykonanie	
		Liczba form	Liczba odbiorców	Liczba form	Liczba odbiorców
<i>1</i>	<i>2</i>	<i>3</i>	<i>4</i>		
1	Działalność szkoleniowa	1 302	22 687	1 128	30 876
2	Działalność doradcza	10	59 053	11	86 244
3	Działalność informacyjna	4 797	82 777	6 775	98 508
4	Działalność upowszechnieniowa	623	329	653	1 904

Konkluzje

W usługach doradczych realizowanych przez Lubelski Ośrodek Doradztwa Rolniczego w Końskowoli w 2022 r. wzięło udział ponad 160 tys. mieszkańców obszarów wiejskich. Przeprowadzono ogółem 779 form szkoleniowych, w których wzięło udział około 22 tys. osób. Część usług szkoleniowych przeprowadzono w formie webinarów i wideokonferencji. Udzielano również wielu informacji i porad w formie on-line.

Rok 2022 był kolejnym, w którym LODR w Końskowoli prowadził kampanię szkoleniowo-informacyjną dotyczącą PROW 2014-2020 oraz Planu Strategicznego dla Wspólnej Polityki Rolnej na lata 2023-2027. Jej głównym celem było podnoszenie poziomu wiedzy rolników, wskazanie odpowiednich technologii i działań, które wykorzystując wsparcie finansowe pozwoliłyby na stopniowe zmniejszanie zużycia chemicznych środków ochrony roślin i nawozów, ograniczanie skutków zmian klimatycznych. Ponadto zagadnienia ekoschematów - nowego elementu w płatnościach bezpośrednich omawiane były w broszurach oraz kolejnych numerach wydawanego przez LODR w Końskowoli miesięcznika Lubelskie Aktualności Rolnicze.

Przedstawiciele LODR w Końskowoli brali udział w pracach Zespołu analizującego szanse i zagrożenia oraz potencjalne kierunki rozwoju obszarów wiejskich w województwie lubelskim. Efektem pracy zespołu było opracowanie „Diagnozy sytuacji społeczno-gospodarczej obszarów wiejskich i rolnictwa województwa lubelskiego 2022” oraz aktualizacja wojewódzkiej Strategii zrównoważonego rozwoju wsi, rolnictwa i rybactwa 2030.

W roku 2022 kontynuowaliśmy współpracę z Puławskim Parkiem Naukowo - Technologicznym, Uniwersytetem Przyrodniczym w Lublinie, IUNG PIB w Puławach w promowaniu i wspieraniu innowacji. Dzięki współpracy z SIR-em rolnicy mieli możliwość uczestnictwa w projektach (operacjach własnych SIR), które ukierunkowane były na wsparcie powstawania grup operacyjnych, a także oparte na praktycznym transferze wiedzy – zarówno dzięki prezentowanym dobrym praktykom krajowym jak i zagranicznym.

W roku 2022 kontynuowano udział jako partner w projekcie międzynarodowym „Programie Horyzont 2020 – badania i innowacje na rzecz rozwoju rolnictwa i biogospodarki”. LODR w Końskowoli od 2020 roku został partnerem w projekcie „AgroFossilFree” - Strategie i technologie dla rolnictwa europejskiego wolnego od paliw kopalnych. Lubelski Ośrodek Doradztwa Rolniczego jako jeden z uczestników projektu był instytucją wspomagającą Uniwersytet Rolniczy w Atenach w identyfikacji potrzeb polskich producentów rolnych w zakresie wykorzystywania energii odnawialnej. Partnerami w projekcie obok Grecji i IUNG PIB w Puławach są inne kraje europejskie Dania, Hiszpania, Włochy, Niemcy, Irlandia, Belgia, Holandia. Współpracowano w organizacji i uczestniczono w 3 warsztatach krajowych oraz 3 warsztatach międzynarodowych. Na bieżąco umieszczano informacje o praktykach i technologiach na rzecz rolnictwa bezemisyjnego, m.in. przez platformę AgEnergy. Zakończenie projektu nastąpi w dniu 30.09.2023 roku.

W roku 2022 kontynuowano starania w zakresie uregulowania prawnej własności obiektów i majątku LODR w Końskowoli. Niestety, pomimo wielokrotnych prób podejmowanych przez Lubelski Ośrodek Doradztwa Rolniczego w Końskowoli w zakresie „powrotu” nieprzekazanych nieruchomości, w dalszym ciągu prawo własności przysługuje Województwu Lubelskiemu. Dotyczy to części gruntów Pola doświadczalno-wdrożeniowego, Sadu doświadczalno-wdrożeniowego w miejscowości Końskowola, nieruchomości położonej w miejscowości Wilczyn (gmina Biała Podlaska) oraz w miejscowości Sitno (gmina Sitno).

Roczne umowy użyczenia nie zapewniają i nie zabezpieczają wykonywania w sposób stabilny działalności statutowej LODR, a co najważniejsze podejmowania decyzji w sprawie inwestycji i modernizacji w celu coraz lepszego świadczenia usług na rzecz rolników z województwa lubelskiego.

LODR w Końskowoli nie ma również możliwości wdrożenia niektórych upraw z uwagi na ograniczenia wynikające z zasad prowadzenia prawidłowej gospodarki w zakresie finansów publicznych.

Zadania zaplanowane do wykonania na 2022 r. zostały zrealizowane z uwzględnieniem wszystkich wskazanych priorytetów i wniosków od rolników.

I. Załącznik elektroniczny

lubelski_RSD_2022.xlsm